

2850

新光產物保險股份有限公司
財務報告暨會計師查核報告
民國一一三年度
及民國一一二年度

公司地址：台北市建國北路二段 15 號 11 樓
公司電話：(02)2507-5335

財務報告暨會計師查核報告 目 錄

項 目	頁 次
一、封面	1
二、目錄	2
三、會計師查核報告書	3~6
四、資產負債表	7~8
五、綜合損益表	9
六、權益變動表	10
七、現金流量表	11
八、財務報表附註	
(一) 公司沿革	12~13
(二) 通過財務報告之日期及程序	13
(三) 新發布及修訂準則及解釋之適用	14~18
(四) 重大會計政策之彙總說明	18~37
(五) 重大會計判斷、估計及假設不確定性之主要來源	37~39
(六) 重要會計項目之說明	39~66
(七) 保險合約及金融工具之風險管理資訊	66~92
(八) 關係人交易事項	92~94
(九) 質押之資產	94
(十) 重大或有負債及未認列之合約承諾	94
(十一) 重大之期後事項	94
(十二) 重大之災害損失	94
(十三) 重要訴訟案件之進行或終結	94
(十四) 重要契約之簽訂、完成、撤銷或失效	94
(十五) 員工退休金相關資訊	94
(十六) 停業單位之相關資訊	95
(十七) 受讓或讓與其他保險業主要部分營業及資產、負債	95
(十八) 與金融控股公司及其他子公司間進行業務或交易行為、共同業務推廣行為、 資訊交互運用共用營業設備或場所，收入、成本、費用及損益之分攤分式	95
(十九) 資金委託操作事項	95
(二十) 私募有價證券資訊	95
(二十一) 重要組織之調整及管理制度之重大改革	95
(二十二) 因政府法令變更而發生之重大影響	95
(二十三) 其他	95~99
(二十四) 財產保險相關資訊	99
(二十五) 附註揭露事項	99~100
(二十六) 未適格再保險準備金	100~101
九、保險業務相關附表	102~105
十、重要會計項目明細表	106~158
十一、其他揭露事項	159~183

會計師查核報告

新光產物保險股份有限公司 公鑒

查核意見

新光產物保險股份有限公司民國一一三年十二月三十一日及民國一一二年十二月三十一日之資產負債表，暨民國一一三年及一一二年一月一日至十二月三十一日之綜合損益表、權益變動表及現金流量表，以及財務報表附註(包括重大會計政策彙總)，業經本會計師查核竣事。

依本會計師之意見，上開財務報表在所有重大方面係依照保險業財務報告編製準則暨經金融監督管理委員會認可並發布生效之國際財務報導準則、國際會計準則、國際財務報導解釋及解釋公告編製，足以允當表達新光產物保險股份有限公司民國一一三年十二月三十一日及民國一一二年十二月三十一日之財務狀況，暨民國一一三年及一一二年一月一日至十二月三十一日之財務績效及現金流量。

查核意見之基礎

本會計師係依照會計師受託查核簽證財務報表規則及審計準則執行查核工作。本會計師於該等準則下之責任將於會計師查核財務報表之責任段進一步說明。本會計師所隸屬事務所受獨立性規範之人員已依會計師職業道德規範，與新光產物保險股份有限公司保持超然獨立，並履行該規範之其他責任。本會計師相信已取得足夠及適切之查核證據，以作為表示查核意見之基礎。

關鍵查核事項

關鍵查核事項係指依本會計師之專業判斷，對新光產物保險股份有限公司民國一一三年度財務報表之查核最為重要之事項。該等事項已於查核財務報表整體及形成查核意見之過程中予以因應，本會計師並不對該等事項單獨表示意見。

會計師查核報告(續)

保險負債準備金之精算

保險負債準備金之估計高度仰賴新光產物保險股份有限公司之內部精算專家主觀判斷，其精算假設具高度敏感性，且保險負債準備金精算亦較複雜，因此本會計師決定為關鍵查核事項。本會計師之查核程序包括但不限於：瞭解保險負債準備金精算相關之內部控制，包括管理階層聘僱之專家採用各項假設及方法之流程，以及管理階層複核精算結果之過程。抽樣複核保險負債準備金計算來源資料，並採用內部精算專家協助對精算假設及模型進行複核暨評估新光產物保險股份有限公司所作的精算判斷，包括評估各項準備金假設及計算方法是否合理，以及強制險是否合乎主管機關之規範。本會計師亦考量財務報表附註四.14、五、六.13中有關保險負債揭露之適當性。

以公允價值衡量之金融工具評價

新光產物保險股份有限公司投資之金融工具中，以公允價值衡量者主要係採用活絡市場之公開報價作為公允價值，由於金融工具之公允價值變動對財務報表影響重大，因此本會計師決定為關鍵查核事項。本會計師之查核程序包括但不限於：評估並測試與金融工具公允價值有關內部控制之有效性，包括管理階層為維護適當公允價值所建立之流程及方法，及管理階層複核評價結果之過程。將帳列之公允價值於抽樣基礎下抽查核對活絡市場之公開報價是否正確。本會計師亦考量財務報表附註四.6、六.3、六.4及七.11中有關金融工具之公允價值資訊揭露之適當性。

管理階層與治理單位對財務報表之責任

管理階層之責任係依照保險業財務報告編製準則暨經金融監督管理委員會認可並發布生效之國際財務報導準則、國際會計準則、國際財務報導解釋及解釋公告編製允當表達之財務報表，且維持與財務報表編製有關之必要內部控制，以確保財務報表未存有導因於舞弊或錯誤之重大不實表達。

於編製財務報表時，管理階層之責任亦包括評估新光產物保險股份有限公司繼續經營之能力、相關事項之揭露，以及繼續經營會計基礎之採用，除非管理階層意圖清算新光產物保險股份有限公司或停止營業，或除清算或停業外別無實際可行之其他方案。

會計師查核報告(續)

新光產物保險股份有限公司之治理單位(含審計委員會)負有監督財務報導流程之責任。

會計師查核財務報表之責任

本會計師查核財務報表之目的，係對財務報表整體是否存有導因於舞弊或錯誤之重大不實表達取得合理確信，並出具查核報告。合理確信係高度確信，惟依照審計準則執行之查核工作無法保證必能偵出財務報表存有之重大不實表達。不實表達可能導因於舞弊或錯誤。如不實表達之個別金額或彙總數可合理預期將影響財務報表使用者所作之經濟決策，則被認為具有重大性。

本會計師依照審計準則查核時，運用專業判斷及專業懷疑。本會計師亦執行下列工作：

1. 辨認並評估財務報表導因於舞弊或錯誤之重大不實表達風險；對所評估之風險設計及執行適當之因應對策；並取得足夠及適切之查核證據以作為查核意見之基礎。因舞弊可能涉及共謀、偽造、故意遺漏、不實聲明或踰越內部控制，故未偵出導因於舞弊之重大不實表達之風險高於導因於錯誤者。
2. 對與查核攸關之內部控制取得必要之瞭解，以設計當時情況下適當之查核程序，惟其目的非對新光產物保險股份有限公司內部控制之有效性表示意見。
3. 評估管理階層所採用會計政策之適當性，及其所作會計估計與相關揭露之合理性。
4. 依據所取得之查核證據，對管理階層採用繼續經營會計基礎之適當性，以及使新光產物保險股份有限公司繼續經營之能力可能產生重大疑慮之事件或情況是否存在重大不確定性，作出結論。本會計師若認為該等事件或情況存在重大不確定性，則須於查核報告中提醒財務報表使用者注意財務報表之相關揭露，或於該等揭露係屬不適當時修正查核意見。本會計師之結論係以截至查核報告日所取得之查核證據為基礎。惟未來事件或情況可能導致新光產物保險股份有限公司不再具有繼續經營之能力。

會計師查核報告(續)

5. 評估財務報表(包括相關附註)之整體表達、結構及內容，以及財務報表是否允當表達相關交易及事件。

本會計師與治理單位溝通之事項，包括所規劃之查核範圍及時間，以及重大查核發現(包括於查核過程中所辨認之內部控制顯著缺失)。

本會計師亦向治理單位提供本會計師所隸屬事務所受獨立性規範之人員已遵循會計師職業道德規範中有關獨立性之聲明，並與治理單位溝通所有可能被認為會影響會計師獨立性之關係及其他事項(包括相關防護措施)。

本會計師從與治理單位溝通之事項中，決定對新光產物保險股份有限公司民國一一三年度財務報表查核之關鍵查核事項。本會計師於查核報告中敘明該等事項，除非法令不允許公開揭露特定事項，或在極罕見情況下，本會計師決定不於查核報告中溝通特定事項，因可合理預期此溝通所產生之負面影響大於所增進之公眾利益。

安永聯合會計師事務所

主管機關核准辦理公開發行公司財務報告

查核簽證文號：(93)金管證六字第0930133943號

(97)金管證六字第0970038990號

徐 榮 煌



會計師：

黃 建 澤



中華民國 一一四 年 三 月 七 日

新光產物保險股份有限公司

資產負債表

民國一十三年及一十二年十二月三十一日

單位：新臺幣千元

資產			113年12月31日		112年12月31日	
代碼	會計項目	附註	金額	%	金額	%
11000	現金及約當現金	四、六及七	\$14,896,632	27	\$11,549,324	25
12000	應收款項	四、六及七	2,250,214	4	2,192,574	5
14110	透過損益按公允價值衡量之金融資產	四、六及七	7,727,387	14	7,210,252	15
14145	按攤銷後成本衡量之金融資產	四、六及七	13,156,450	24	12,224,923	26
14180	其他金融資產－淨額	四、六及七	299,752	1	299,779	1
14190	透過其他綜合損益按公允價值衡量之金融資產	四、六及七	1,305,115	2	1,363,941	3
14200	投資性不動產	四及六	2,518,994	5	2,544,635	5
15000	再保險合約資產	四及六	10,123,560	19	7,368,012	16
16000	不動產及設備	四及六	1,166,795	2	1,166,760	2
16700	使用權資產	四及六	32,633	-	16,157	-
17000	無形資產	四及六	25,970	-	19,169	-
17800	遞延所得稅資產	四及六	183,187	-	158,122	-
18000	其他資產	六	921,275	2	915,110	2
1XXXX	資產總計		<u>\$54,607,964</u>	<u>100</u>	<u>\$47,028,758</u>	<u>100</u>

(請參閱財務報表附註)

董事長：吳昕紘



經理人：何英蘭



會計主管：曾雅芳



新光產物保險股份有限公司

資產負債表(續)

民國一十三年及一十二年十二月三十一日

單位：新臺幣千元

負債及權益			113年12月31日		112年12月31日	
代碼	會計項目	附註	金額	%	金額	%
21000	應付款項	六及七	\$3,688,499	7	\$3,099,150	7
21700	本期所得稅負債	四及六	364,300	1	328,091	1
23200	透過損益按公允價值衡量之金融負債	四、六及七	108,915	-	30,933	-
23800	租賃負債	四及六	33,155	-	16,570	-
24000	保險負債	四及六	30,725,011	56	25,594,328	54
27000	負債準備	四及六	19,367	-	51,076	-
28000	遞延所得稅負債	四及六	96,661	-	41,658	-
25000	其他負債		335,983	1	348,123	1
2XXXX	負債總計		<u>35,371,891</u>	<u>65</u>	<u>29,509,929</u>	<u>63</u>
31000	股本	六	3,159,633	6	3,159,633	7
32000	資本公積	四及六	64,839	-	64,800	-
33000	保留盈餘					
33100	法定盈餘公積	四	4,642,095	9	4,059,965	9
33200	特別盈餘公積	四	7,665,283	14	7,255,823	15
33300	未分配盈餘	六	2,927,717	5	2,162,657	4
34000	其他權益	六	776,506	1	815,951	2
3XXXX	權益總計		<u>19,236,073</u>	<u>35</u>	<u>17,518,829</u>	<u>37</u>
	負債及權益總計		<u>\$54,607,964</u>	<u>100</u>	<u>\$47,028,758</u>	<u>100</u>

(請參閱財務報表附註)

董事長：吳昕紘



經理人：何英蘭



會計主管：曾雅芳



民國一十三年及一十二年一月一日至十二月三十一日
(金額除每股盈餘外,均以新臺幣千元為單位)

單位:新臺幣千元

代碼	會計項目	附註	113年度		112年度	
			金額	%	金額	%
41000	營業收入:					
41110	簽單保費收入	四及七	\$26,287,740	126	\$24,100,986	121
41120	再保費收入	四及七	639,153	3	668,942	3
41100	保費收入		26,926,893	129	24,769,928	124
51100	減:再保費支出	四及七	(6,858,345)	(33)	(5,619,429)	(28)
51310	未滿期保費準備淨變動	四及七	(914,793)	(4)	(482,933)	(2)
41130	自留滿期保費收入		19,153,755	92	18,667,566	94
41300	再保佣金收入	七	439,825	2	332,097	2
41400	手續費收入		42,775	-	39,822	-
41500	淨投資損益		1,181,040	6	849,118	4
41510	利息收入		593,661	3	537,858	3
41521	透過損益按公允價值衡量之金融資產及負債損益		74,998	1	589,033	3
41526	除列按攤銷後成本衡量之金融資產淨損益	六	(11,522)	-	(39,132)	-
41527	透過其他綜合損益按公允價值衡量之金融資產已實現損益		63,591	-	40,555	-
41550	兌換損益		322,022	2	5,419	-
41570	投資性不動產損益	六	73,702	-	76,028	-
41585	投資之預期信用減損損失及迴轉利益	六	4,721	-	(4,115)	-
41600	採用覆蓋法重分類之損益	六	59,867	-	(356,528)	(2)
41800	其他營業收入		36,348	-	50,066	-
	營業收入合計		20,853,743	100	19,938,669	100
51000	營業成本:					
51200	保險賠款與給付		(10,997,210)	(53)	(13,012,092)	(65)
41200	減:攤回再保賠款與給付		2,527,858	12	3,328,229	16
51260	自留保險賠款與給付		(8,469,352)	(41)	(9,683,863)	(49)
51300	其他保險負債淨變動		(1,464,358)	(7)	(119,604)	(1)
51500	佣金費用	七	(2,914,495)	(14)	(2,835,746)	(14)
51800	其他營業成本		(94,717)	-	(84,449)	-
	營業成本合計		(12,942,922)	(62)	(12,723,662)	(64)
58000	營業費用:					
58100	業務費用	六	(3,444,618)	(17)	(3,282,952)	(16)
58200	管理費用	六	(419,434)	(2)	(386,330)	(2)
58300	員工訓練費用		(8,006)	-	(6,681)	-
58400	非投資之預期信用減損損失及迴轉利益	六	(36,021)	-	(24,333)	-
	營業費用合計		(3,908,079)	(19)	(3,700,296)	(18)
61000	營業利益		4,002,742	19	3,514,711	18
59000	營業外收入及支出		5,876	-	7,986	-
62000	繼續營業單位稅前純益		4,008,618	19	3,522,697	18
63000	所得稅費用	四及六	(699,338)	(3)	(608,514)	(3)
66000	本期淨利		3,309,280	16	2,914,183	15
83000	其他綜合損益	六				
83100	不重分類至損益之項目					
83110	確定福利計畫之再衡量數		30,874	-	(4,415)	-
83180	與不重分類之項目相關之所得稅		(6,175)	-	883	-
83190	透過其他綜合損益按公允價值衡量之權益工具評價損益		33,653	-	1,828	-
83200	後續可能重分類至損益之項目					
83290	透過其他綜合損益按公允價值衡量之債務工具損益		(17,382)	-	28,007	-
83295	採用覆蓋法重分類之其他綜合損益		(59,867)	-	356,528	2
83280	與可能重分類之項目相關之所得稅		3,479	-	(5,593)	-
	本期其他綜合損益(稅後淨額)		(15,418)	-	377,238	2
85000	本期綜合損益總額		\$3,293,862	16	\$3,291,421	17
97500	每股盈餘					
	基本每股盈餘(以新臺幣元為單位)	六	\$10.47		\$9.22	

(請參閱財務報表附註)

董事長:吳昕紘



經理人:何英蘭

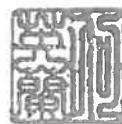

會計主管:曾雅芳



項目	股本	資本公積	保留盈餘			其他權益項目		權益總額
			法定盈餘公積	特別盈餘公積	未分配盈餘	透過其他綜合損益按公允價值衡量之金融資產未實現評價損益	採用覆蓋法重分類之其他綜合損益	
112年1月1日餘額	\$3,159,633	\$64,800	\$3,651,093	\$6,504,748	\$1,214,500	\$(126,236)	\$561,417	\$15,029,955
111年度盈餘指撥及分配：								
提列法定盈餘公積	-	-	408,872	-	(408,872)	-	-	-
普通股現金股利	-	-	-	-	(802,547)	-	-	(802,547)
提列特別盈餘公積-特別準備金	-	-	-	747,865	(747,865)	-	-	-
提列特別盈餘公積-個人旅行平安保險意外死亡及失能準備金	-	-	-	3,210	(3,210)	-	-	-
112年1月1日至12月31日淨利	-	-	-	-	2,914,183	-	-	2,914,183
112年1月1日至12月31日其他綜合損益	-	-	-	-	(3,532)	24,242	356,528	377,238
本期綜合損益總額	-	-	-	-	2,910,651	24,242	356,528	3,291,421
112年12月31日餘額	\$3,159,633	\$64,800	\$4,059,965	\$7,255,823	\$2,162,657	\$(101,994)	\$917,945	\$17,518,829
113年1月1日餘額	\$3,159,633	\$64,800	\$4,059,965	\$7,255,823	\$2,162,657	\$(101,994)	\$917,945	\$17,518,829
112年度盈餘指撥及分配：								
提列法定盈餘公積	-	-	582,130	-	(582,130)	-	-	-
普通股現金股利	-	-	-	-	(1,576,657)	-	-	(1,576,657)
提列特別盈餘公積-特別準備金	-	-	-	404,040	(404,040)	-	-	-
提列特別盈餘公積-個人旅行平安保險意外死亡及失能準備金	-	-	-	5,420	(5,420)	-	-	-
113年1月1日至12月31日淨利	-	-	-	-	3,309,280	-	-	3,309,280
113年1月1日至12月31日其他綜合損益	-	-	-	-	24,699	19,750	(59,867)	(15,418)
本期綜合損益總額	-	-	-	-	3,333,979	19,750	(59,867)	3,293,862
處分透過其他綜合損益按公允價值衡量之權益工具	-	-	-	-	(672)	672	-	-
行使歸入權	-	39	-	-	-	-	-	39
113年12月31日餘額	\$3,159,633	\$64,839	\$4,642,095	\$7,665,283	\$2,927,717	\$(81,572)	\$858,078	\$19,236,073

(請參閱財務報表附註)

董事長：吳昕紘



經理人：何英蘭



會計主管：曾雅芳



新光產物保險股份有限公司

現金流量表

民國一十三年及一十二年一月一日至十二月三十一日

單位：新臺幣千元

項 目	113年度	112年度
營業活動之現金流量：		
本期稅前淨利	\$4,008,618	\$3,522,697
調整項目：		
收益費損項目		
折舊費用	80,571	81,722
攤銷費用	17,087	22,153
透過損益按公允價值衡量之金融資產及負債之淨損益	(74,998)	(589,033)
透過其他綜合損益按公允價值衡量之金融資產及負債之淨損益	(63,591)	(40,555)
除列按攤銷後成本衡量之金融資產淨損益	11,522	39,132
利息費用	915	581
利息收入	(593,661)	(537,858)
各項保險負債淨變動	2,379,151	602,537
投資之預期信用減損損失及迴轉利益	(4,721)	4,115
非投資之預期信用減損損失及迴轉利益	36,021	24,333
採用覆蓋法重分類之損益	(59,867)	356,528
處分及報廢不動產及設備損益	(1,703)	29
其他	(15)	(11)
與營業活動相關之資產/負債變動數		
應收款項增加	(19,360)	(516,822)
透過損益按公允價值衡量之金融資產增加	(554,651)	(293,107)
透過其他綜合損益按公允價值衡量之金融資產減少	75,085	18,623
按攤銷後成本衡量之金融資產增加	(938,274)	(1,117,926)
其他金融資產增加	-	(300,000)
再保險合約資產增加	(39,426)	(372,452)
其他資產增加	(5,104)	(128,884)
應付款項增加	589,349	407,939
負債準備減少	(835)	(1,176)
其他負債(減少)增加	(12,140)	104,841
營運產生之現金流入	4,829,973	1,287,406
收取之利息	554,347	459,622
收取之股利	254,509	240,924
支付之利息	(210)	(186)
支付之所得稅	(635,887)	(395,062)
營業活動之淨現金流入	5,002,732	1,592,704
投資活動之現金流量：		
取得不動產及設備	(60,872)	(74,080)
處分不動產及設備	1,720	-
取得無形資產	(5,269)	(2,756)
投資活動之淨現金流出	(64,421)	(76,836)
籌資活動之現金流量：		
發放現金股利	(1,576,657)	(802,547)
租賃負債本金償還	(14,385)	(16,133)
行使歸入權	39	-
籌資活動之淨現金流出	(1,591,003)	(818,680)
本期現金及約當現金增加數	3,347,308	697,188
期初現金及約當現金餘額	11,549,324	10,852,136
期末現金及約當現金餘額	\$14,896,632	\$11,549,324

(請參閱財務報表附註)

董事長：吳昕紘



經理人：何英蘭



會計主管：曾雅芳



新光產物保險股份有限公司

財務報表附註

民國一一三年一月一日至十二月三十一日
及民國一一二年一月一日至十二月三十一日
(金額除另有註明者外，均以新臺幣千元為單位)

一、公司沿革

新光產物保險股份有限公司(以下簡稱本公司)於民國52年3月20日召開創立股東大會，同年5月1日正式開業，主要經營業務為財產保險，設址於台北市館前路43號，隨後因業務擴展人員增加，於民國54年4月24日遷至台北市武昌街一段35號營業，至民國62年1月30日遷至台北市寶慶路34號營業，至民國72年1月20日遷至建國北路二段15號新建大樓營業，並擴大編制，調整組織。資本額：民國52年創業當時訂為32,000千元，民國66年增資為54,400千元。迭經歷年增資，截至民國113年12月31日止實收資本額為3,159,633千元整。

組織：

本公司組織系統分公司計有板橋、桃園、新竹、台中、沙鹿、彰化、雲林、嘉義、台南、高雄、屏東、士林、員林、鳳山、南投、中壢、蘭陽、汐止、雙和、內湖、三重、國際保險業務共22家。其所屬通訊處共有3個通訊處，服務據點遍佈全省各縣市鄉鎮。

總公司： 台北市建國北路二段15號11樓
電話：(02) 2507-5335 (代表號)

分公司：

- (1) 板橋分公司： 新北市板橋區文化路一段266號15樓
電話：(02) 2254-5568
- (2) 桃園分公司： 桃園市復興路205號A棟21樓
電話：(03) 338-4003
- (3) 新竹分公司： 新竹市民生路192號5樓
電話：(03) 533-9121
- (4) 台中分公司： 台中市北區臺灣大道二段340號12樓
電話：(04) 2322-1158
- (5) 沙鹿分公司： 台中市梧棲區中華路二段609號
電話：(04) 2662-0099

新光產物保險股份有限公司財務報表附註(續)
(金額除另有註明者外，均以新臺幣千元為單位)

- (6) 彰化分公司：彰化市中山路二段326號
電話：(04) 724-2147
- (7) 雲林分公司：雲林縣虎尾鎮新生路148號3樓
電話：(05) 632-1389
- (8) 嘉義分公司：嘉義市民權路427號5樓
電話：(05) 225-3190
- (9) 台南分公司：台南市中西區永華路一段32號12樓
電話：(06) 227-1313
- (10) 高雄分公司：高雄市新興區中正三路154號12樓
電話：(07) 235-3197
- (11) 屏東分公司：屏東市自由路450號8樓之1、2
電話：(08) 738-2000
- (12) 士林分公司：台北市北投區文林北路222號2樓
電話：(02) 2828-7010
- (13) 員林分公司：彰化縣員林市大同路二段2號2樓
電話：(04) 835-5151
- (14) 鳳山分公司：高雄市鳳山區自由路224號10樓之1
電話：(07) 745-6131
- (15) 南投分公司：南投縣草屯鎮中正路601之7號6樓
電話：(049)232-0203
- (16) 中壢分公司：桃園市中壢區環西路121號9樓A室
電話：(03) 491-1808
- (17) 蘭陽分公司：宜蘭縣羅東鎮公正路398號1樓
電話：(03) 955-2640
- (18) 汐止分公司：新北市汐止區新台五路一段82號D棟13樓
電話：(02) 2696-0606
- (19) 雙和分公司：新北市中和區建八路2號14樓
電話：(02) 8226-2620
- (20) 內湖分公司：台北市內湖區瑞光路258巷51號1樓
電話：(02) 2627-2026
- (21) 三重分公司：新北市三重區重新路四段53號19樓
電話：(02) 2985-8282
- (22) 國際保險業務分公司：台北市建國北路二段15號10樓
電話：(02) 2507-5335

二、通過財務報告之日期及程序

本財務報告業經董事會於民國114年3月7日通過發布。

新光產物保險股份有限公司財務報表附註(續)
(金額除另有註明者外，均以新臺幣千元為單位)

三、新發布及修訂準則及解釋之適用

1. 首次適用國際財務報導準則而產生之會計政策變動

本公司已採用金融監督管理委員會(以下簡稱金管會)已認可且自民國113年1月1日以後開始之會計年度適用之國際財務報導準則、國際會計準則、國際財務報導解釋或解釋公告，新準則及修正之首次適用對本公司並無重大影響。

2. 截至財務報告通過發布日為止，本公司尚未採用下列國際會計準則理事會已發布且金管會已認可之新發布、修訂及修正準則或解釋：

項次	新發布/修正/修訂準則及解釋	國際會計準則理事會 發布之生效日
1	缺乏可兌換性(國際會計準則第21號之修正)	民國114年1月1日

(1) 缺乏可兌換性(國際會計準則第21號之修正)

此修正係說明貨幣間之可兌換性與缺乏可兌換性，及貨幣缺乏可兌換性時之匯率如何決定，並就貨幣缺乏可兌換性時增加額外之揭露規定。

以上之修正自民國114年1月1日以後開始之會計年度適用，本公司評估並無重大影響。

3. 截至財務報告通過發布日為止，本公司未採用下列國際會計準則理事會已發布但金管會尚未認可之新發布、修訂及修正準則或解釋：

項次	新發布/修正/修訂準則及解釋	國際會計準則理事會 發布之生效日
1	國際財務報導準則第10號「合併財務報表」及國際會計準則第28號「投資關聯企業及合資」之修正—投資者與其關聯企業或合資間之資產出售或投入	待國際會計準則理事會決定
2	國際財務報導準則第17號「保險合約」	民國112年1月1日
3	國際財務報導準則第18號「財務報表之表達與揭露」	民國116年1月1日
4	揭露倡議—不具公共課責性之子公司：揭露(國際財務報導準則第19號)	民國116年1月1日
5	金融工具之分類與衡量之修正(國際財務報導準則第9號及國際財務報導準則第7號之修正)	民國115年1月1日
6	國際財務報導準則之年度改善—第11冊	民國115年1月1日
7	與仰賴天然電力相關之合約(國際財務報導準則第9號及國際財務報導準則第7號之修正)	民國115年1月1日

新光產物保險股份有限公司財務報表附註(續)
(金額除另有註明者外，均以新臺幣千元為單位)

(1) 國際財務報導準則第10號「合併財務報表」及國際會計準則第28號「投資關聯企業及合資」之修正—投資者與其關聯企業或合資間之資產出售或投入

此計畫係為處理國際財務報導準則第10號「合併財務報表」與國際會計準則第28號「投資關聯企業及合資」間，有關以子公司作價投資關聯企業或合資而喪失控制之不一致。國際會計準則第28號規定投入非貨幣性資產以交換關聯企業或合資之權益時，應依順流交易之處理方式銷除所產生利益或損失之份額；國際財務報導準則第10號則規定應認列喪失對子公司之控制時之全數利益或損失。此修正限制國際會計準則第28號之前述規定，當構成國際財務報導準則第3號所定義為業務之資產出售或投入時，其所產生之利益或損失應全數認列。

此修正亦修改國際財務報導準則第10號使得投資者與其關聯企業或合資間，當出售或投入不構成國際財務報導準則第3號所定義業務之子公司時，其產生之利益或損失，僅就非屬投資者所享有份額之範圍認列。

(2) 國際財務報導準則第17號「保險合約」

此準則提供保險合約全面性之模型，含括所有會計相關部分(認列、衡量、表達及揭露原則)，準則之核心為一般模型，於此模型下，原始認列以履約現金流量及合約服務邊際兩者之合計數衡量保險合約群組，其中履約現金流量包括：

- A. 未來現金流量之估計值
- B. 折現率：反映貨幣時間價值及與未來現金流量相關之財務風險(在財務風險未包含於未來現金流量之估計值範圍內)之調整；及
- C. 對非財務風險之風險調整

保險合約群組於每一報導期間結束日之帳面金額為剩餘保障負債及已發生理賠負債兩者之總和。

除一般模型外，並提供：

- A. 具直接參與特性合約之特定適用方法(變動收費法)
- B. 短期合約之簡化法(保費分攤法)

新光產物保險股份有限公司財務報表附註(續)
(金額除另有註明者外，均以新臺幣千元為單位)

於此準則初次適用時，已適用國際財務報導準則第9號之企業對於符合此準則規定之金融資產可重新指定並重分類。企業無須重編比較資訊以反映該等資產重分類之變動，該金融資產先前帳面金額與其於初次適用日帳面金額間之差異應認列於初次適用日之期初保留盈餘或其他權益中。企業若重編比較資訊，重編資訊須反映國際財務報導準則第9號對該等受影響之金融資產之規定。此外，就此準則初次適用日之比較期間內已經除列之金融資產，企業可依個別金融資產為基礎選擇適用覆蓋法之規定，如同該等金融資產於比較期間已依此準則重新指定規定予以重分類。

此準則於民國106年5月發布後，另於民國109年及110年發布修正，該等修正除於過渡條款中將生效日延後2年(即由原先民國110年1月1日延後至民國112年1月1日)並提供額外豁免外，並藉由簡化部分規定而降低採用此準則成本，以及修改部分規定使部分情況更易於解釋。此準則之生效將取代過渡準則(亦即國際財務報導準則第4號「保險合約」)

(3) 國際財務報導準則第18號「財務報表之表達與揭露」

此準則將取代國際會計準則第1號「財務報表之表達」，主要改變如下：

(a) 提升損益表之可比性

於損益表中將收益及費損分類至營業、投資、籌資、所得稅或停業單位等五個種類，其中前三個是新的分類，以改善損益表之結構，並要求所有企業提供新定義之小計(包括營業損益)。藉由提升損益表之結構及新定義之小計，能讓投資者於分析企業間之財務績效時能有一致之起點，並更容易對企業進行比較。

(b) 增進管理績效衡量之透明度

要求企業揭露與損益表相關之企業特定指標(稱為管理階層績效衡量)之解釋。

(c) 財務報表資訊有用之彙總

對決定財務資訊之位置係於主要財務報表或附註建立應用指引，此項改變預計提供更詳細及有用之資訊。要求企業提供更透明之營業費用資訊，以協助投資者尋找及了解其所使用之資訊。

(4) 揭露倡議—不具公共課責性之子公司：揭露(國際財務報導準則第19號)

簡化不具公共課責性之子公司之揭露，並開放符合定義之子公司自行選擇適用此準則。

(5) 金融工具之分類與衡量之修正(國際財務報導準則第9號及國際財務報導準則第7號之修正)

新光產物保險股份有限公司財務報表附註(續)
(金額除另有註明者外，均以新臺幣千元為單位)

此修正包括：

- (a) 釐清金融負債係於交割日除列，並對於交割日前使用電子支付結清之金融負債說明會計處理。
- (b) 對具環境、社會及治理(ESG)相關連結特性或其他類似或有特性之金融資產，釐清如何評估其現金流量特性。
- (c) 釐清無追索權資產及合約連結工具之處理。
- (d) 對於條款與或有特性相關(包括與ESG連結)之金融資產或負債，以及分類為透過其他綜合損益按公允價值衡量之權益工具，國際財務報導準則第7號要求額外揭露。

(6) 國際財務報導準則之年度改善—第11冊

- (a) 國際財務報導準則第1號之修正
主要係對首次採用者適用此準則之避險會計之說明修正為與國際財務報導準則第9號一致。
- (b) 國際財務報導準則第7號之修正
此修正係對除列利益或損失更新過時之交互索引。
- (c) 國際財務報導準則第7號施行指引之修正
此修正改善施行指引中之部分文字說明，包括前言、遞延公允價值及交易價格差異揭露，以及信用風險揭露。
- (d) 國際財務報導準則第9號之修正
此修正新增交互索引以解決承租人租賃負債除列疑義，以及釐清交易價格。
- (e) 國際財務報導準則第10號之修正
此修正消除準則中第B74段與第B73段間之不一致。
- (f) 國際會計準則第7號之修正
此修正刪除準則中第37段提及之成本法。

(7) 與仰賴天然電力相關之合約（國際財務報導準則第9號及國際財務報導準則第7號之修正）

此修正包括：

- (a) 釐清適用「本身使用」之規定。
- (b) 當合約被用以作為避險工具時，允許適用避險會計。
- (c) 增加附註揭露之規定，以幫助投資人了解該等合約對企業財務績效及現金流量之影響。

新光產物保險股份有限公司財務報表附註(續)
(金額除另有註明者外，均以新臺幣千元為單位)

以上國際會計準則理事會已發布但金管會尚未認可之準則或解釋，其實際適用日期以金管會規定為準，本公司除現正評估(2)及(3)之新公布或修正準則、或解釋之潛在影響，暫時無法合理估計前述準則或解釋對本公司之影響外，其餘新公布或修正準則、或解釋對本公司並無重大影響。

四、重大會計政策之彙總說明

1. 遵循聲明

本財務報告係依據保險業財務報告編製準則暨經金管會認可並發布生效之國際財務報導準則、國際會計準則、國際財務報導解釋或解釋公告編製。

2. 編製基礎

財務報表除以公允價值衡量之金融工具及按確定福利義務現值減除計畫資產公允價值認列之淨確定福利負債外，係以歷史成本為編製基礎。除另行註明者外，財務報表均以新臺幣千元為單位。

3. 現金及約當現金

現金及約當現金係庫存現金、活期存款及可隨時轉換成定額現金且價值變動風險甚小之短期並具高度流動性之定期存款或投資。

4. 外幣交易

本公司財務報表係以本公司之功能性貨幣新臺幣表達。外幣交易係以交易日匯率換算為其功能性貨幣記錄。於每一報導期間結束日，外幣貨幣性項目以該日收盤匯率換算；以公允價值衡量之外幣非貨幣性項目，以決定公允價值當日之匯率換算；以歷史成本衡量之外幣非貨幣性項目，以原始交易日之匯率換算。

除下列所述者外，因交割或換算貨幣性項目所產生之兌換差額，於發生當期認列為損益：

- (1) 為取得符合要件之資產所發生之外幣借款，其產生之兌換差額若視為對利息成本之調整者，為借款成本之一部分，予以資本化作為該項資產之成本。
- (2) 適用國際財務報導準則第9號「金融工具」之外幣項目，依金融工具之會計政策處理。
- (3) 構成報導個體對國外營運機構淨投資一部分之貨幣性項目，所產生之兌換差額原始係認列為其他綜合損益，並於處分該淨投資時，自權益重分類至損益。

新光產物保險股份有限公司財務報表附註(續)
(金額除另有註明者外，均以新臺幣千元為單位)

當非貨幣性項目之利益或損失認列為其他綜合損益時，該利益或損失之任何兌換組成部分認列為其他綜合損益。當非貨幣性項目之利益或損失認列為損益時，該利益或損失之任何兌換組成部分認列為損益。

5. 金融工具

金融資產與金融負債於本公司成為該金融工具合約條款之一方時認列。

符合國際財務報導準則第9號「金融工具」適用範圍之金融資產與金融負債，於原始認列時，係依公允價值衡量，直接可歸屬於金融資產與金融負債(除分類為透過損益按公允價值衡量之金融資產及金融負債外)取得或發行之交易成本，係從該金融資產及金融負債之公允價值加計或減除。

(1) 金融資產之認列與衡量

本公司所有慣例交易金融資產之認列與除列，採交易日會計處理。

本公司以下列兩項為基礎將金融資產分類為後續按攤銷後成本衡量、透過其他綜合損益按公允價值衡量或透過損益按公允價值衡量之金融資產：

- A. 管理金融資產之經營模式
- B. 金融資產之合約現金流量特性

按攤銷後成本衡量之金融資產

同時符合下列兩條件之金融資產，按攤銷後成本衡量，並以應收款項、按攤銷後成本衡量之金融資產及其他資產等項目列報於資產負債表：

- A. 管理金融資產之經營模式：持有金融資產以收取合約現金流量
- B. 金融資產之合約現金流量特性：現金流量完全為支付本金及流通在外本金金額之利息

此等金融資產(不包括涉及避險關係者)後續以攤銷後成本【原始認列時衡量之金額，減除已償付之本金，加計或減除該原始金額與到期金額間差額之累積攤銷數(使用有效利息法)，並調整備抵損失】衡量。於除列、透過攤銷程序或認列減損利益或損失時，將其利益或損失認列於損益。

以有效利息法(以有效利率乘以金融資產總帳面金額)或下列情況計算之利息，則認列於損益：

- A. 如屬購入或創始之信用減損金融資產，以信用調整後有效利率乘以金融資產攤銷後成本
- B. 非屬前者，惟後續變成信用減損者，以有效利率乘以金融資產攤銷後成本

新光產物保險股份有限公司財務報表附註(續)
(金額除另有註明者外，均以新臺幣千元為單位)

透過其他綜合損益按公允價值衡量之金融資產

同時符合下列兩條件之金融資產，按透過其他綜合損益按公允價值衡量，並以透過其他綜合損益按公允價值衡量之金融資產列報於資產負債表：

- A. 管理金融資產之經營模式：收取合約現金流量及出售金融資產
- B. 金融資產之合約現金流量特性：現金流量完全為支付本金及流通在外本金金額之利息

此類金融資產相關損益之認列說明如下：

- A. 除列或重分類前，除減損利益或損失與外幣兌換損益認列於損益外，其利益或損失係認列於其他綜合損益
- B. 除列時，先前認列於其他綜合損益之累積利益或損失係自權益重分類至損益作為重分類調整
- C. 以有效利息法(以有效利率乘以金融資產總帳面金額)或下列情況計算之利息，則認列於損益：
 - (a) 如屬購入或創始之信用減損金融資產，以信用調整後有效利率乘以金融資產攤銷後成本
 - (b) 非屬前者，惟續後變成信用減損者，以有效利率乘以金融資產攤銷後成本

此外，對於屬國際財務報導準則第9號適用範圍之權益工具，且該權益工具既非持有供交易，亦非適用國際財務報導準則第3號之企業合併中之收購者所認列之或有對價，於原始認列時，選擇(不可撤銷)將其後續公允價值變動列報於其他綜合損益。列報於其他綜合損益中之金額後續不得移轉至損益(處分該等權益工具時，將列入其他權益項目之累積金額，直接轉入保留盈餘)，並以透過其他綜合損益按公允價值衡量之金融資產列報於資產負債表。投資之股利則認列於損益，除非該股利明顯代表部分投資成本之回收。

透過損益按公允價值衡量之金融資產

除前述符合特定條件而按攤銷後成本衡量或透過其他綜合損益按公允價值衡量外，金融資產均採透過損益按公允價值衡量，並以透過損益按公允價值衡量之金融資產及應收帳款列報於資產負債表。

此類金融資產以公允價值衡量，其再衡量產生之利益或損失認列為損益，該認列為損益之利益或損失包含該金融資產所收取之任何股利或利息。

新光產物保險股份有限公司財務報表附註(續)
(金額除另有註明者外，均以新臺幣千元為單位)

(2) 金融資產減損

本公司對透過其他綜合損益按公允價值衡量之債務工具投資及按攤銷後成本衡量之金融資產，係以預期信用損失認列並衡量備抵損失。透過其他綜合損益按公允價值衡量之債務工具投資係將備抵損失認列於其他綜合損益，且不減少該投資之帳面金額。

本公司以反映下列各項之方式衡量預期信用損失：

- A. 藉由評估各可能結果而決定之不偏且以機率加權之金額
- B. 貨幣時間價值
- C. 與過去事項、現時狀況及未來經濟狀況預測有關之合理且可佐證之資訊
(於資產負債表日無須過度成本或投入即可取得者)

衡量備抵損失之方法說明如下：

- A. 按12個月預期信用損失金額衡量：包括金融資產自原始認列後信用風險未顯著增加，或於資產負債表日判定為信用風險低者。此外，亦包括前一報導期間按存續期間預期信用損失金額衡量備抵損失，但於本期資產負債表日不再符合自原始認列後信用風險已顯著增加之條件者。
- B. 存續期間預期信用損失金額衡量：包括金融資產自原始認列後信用風險已顯著增加，或屬購入或創始之信用減損金融資產。
- C. 對於屬國際財務報導準則第15號範圍內之交易所產生之應收帳款或合約資產，本公司採用存續期間預期信用損失金額衡量備抵損失。
- D. 對於屬國際財務報導準則第16號範圍內之交易所產生之應收租賃款，本公司採用存續期間預期信用損失金額衡量備抵損失。

除前述評估外，本公司並依據「保險業資產評估及逾期放款催收款呆帳處理辦法」，提足備抵呆帳金額，其金額不得低於下列各款標準：1、將第一類放款資產扣除壽險貸款、墊繳保費及對於我國政府機關之債權餘額後之0.5%，以及應予注意、可望收回、收回困難及收回無望等第二至五類放款資產債權餘額分別以其債權餘額之2%、10%、50%及餘額全部之合計。2、第一類至第五類放款資產扣除壽險貸款、墊繳保費及對於我國政府機關之債權餘額後全部之和之1%。3、逾期放款及催收款經合理評估已無擔保部分之債權額。4、依第一款至第三款標準評估後最低應提列備抵呆帳之合計數低於依一般公認會計原則規定評估者，仍應以一般公認會計原則規定評估之數額為最低應提列備抵呆帳之金額。如主管機關為強化對特定放款資產之損失承擔能力，要求依其指定之標準及期限，提高特定放款資產之備抵呆帳時，則配合辦理。

新光產物保險股份有限公司財務報表附註(續)
(金額除另有註明者外，均以新臺幣千元為單位)

本公司於每一資產負債表日，以比較金融工具於資產負債表日與原始認列日之違約風險之變動，評估金融工具於原始認列後之信用風險是否已顯著增加。另與信用風險相關資訊請詳附註七。

(3) 金融資產除列

本公司持有之金融資產於符合下列情況之一時除列：

- A. 來自金融資產現金流量之合約權利終止。
- B. 已移轉金融資產且將該資產所有權之幾乎所有風險及報酬移轉予他人。
- C. 既未移轉亦未保留資產所有權之幾乎所有風險及報酬，但已移轉對資產之控制。

一金融資產整體除列時，其帳面金額與已收取或可收取對價加計認列於其他綜合損益之任何累計利益或損失總和間之差額係認列於損益。

(4) 金融負債及權益工具

負債或權益之分類

本公司發行之負債及權益工具係依據合約協議之實質與金融負債及權益工具之定義分類為金融負債或權益。

權益工具

權益工具係指表彰本公司於資產減除所有負債後剩餘權益之任何合約，本公司發行之權益工具係以取得之價款扣除直接發行成本後之金額認列。

金融負債

符合國際財務報導準則第9號適用範圍之金融負債於原始認列時，分類為透過損益按公允價值衡量之金融負債或以攤銷後成本衡量之金融負債。

透過損益按公允價值衡量之金融負債

透過損益按公允價值衡量之金融負債，包括持有供交易之金融負債及指定透過損益按公允價值衡量之金融負債。

當符合下列條件之一，分類為持有供交易：

新光產物保險股份有限公司財務報表附註(續)
(金額除另有註明者外，均以新臺幣千元為單位)

- A. 其取得之主要目的為短期內出售；
- B. 於原始認列時即屬合併管理之可辨認金融工具組合之一部分，且有近期該組合為短期獲利之操作型態之證據；或
- C. 屬衍生工具(財務保證合約或被指定且有效之避險工具之衍生工具除外)。

對於包含一個或多個嵌入式衍生工具之合約，可指定整體混合(結合)合約為透過損益按公允價值衡量之金融負債；當符合下列因素之一而可提供更攸關之資訊時，於原始認列時指定為透過損益按公允價值衡量：

- A. 該指定可消除或重大減少衡量或認列不一致；或
- B. 一組金融負債或一組金融資產及金融負債，依書面之風險管理或投資策略，以公允價值基礎管理並評估其績效，且合併公司內部提供予管理階層之該投資組合資訊，亦以公允價值為基礎。

此類金融負債再衡量產生之利益或損失認列為損益，該認列為損益之利益或損失包含該金融負債所支付之任何利息。

以攤銷後成本衡量之金融負債

以攤銷後成本衡量之金融負債包括應付款項及租賃負債等，於原始認列後，續後以有效利息法衡量。當金融負債除列及透過有效利息法攤提時，將其相關損益及攤銷數認列於損益。

攤銷後成本之計算考量取得時之折價或溢價及交易成本。

金融負債之除列

當金融負債之義務解除、取消或失效時，則除列該金融負債。

當本公司與債權人間就具重大差異條款之債務工具進行交換，或對現有金融負債之全部或部分條款作重大修改(不論是否因財務困難)，以除列原始負債並認列新負債之方式處理，除列金融負債時，將其帳面金額與所支付或應支付對價總額(包括移轉之非現金資產或承擔之負債)間之差額認列於損益。

(5) 金融資產及負債之互抵

金融資產及金融負債僅於已認列金額目前具互抵之法律行使權利且有意圖以淨額交割或同時變現資產及清償負債時，方能予以互抵並以淨額列示於資產負債表。

新光產物保險股份有限公司財務報表附註(續)
(金額除另有註明者外，均以新臺幣千元為單位)

(6) 衍生工具

本公司簽訂之衍生工具包括遠期外匯合約及換匯合約，主要係用以管理本公司匯率變動風險。此類衍生工具原始認列與後續衡量皆以公允價值為基礎，當公允價值為正時則認列為資產，為負時則認列為負債。

(7) 金融資產選擇適用覆蓋法

本公司於首次適用國際財務報導準則第9號時，並同時選擇適用國際財務報導準則第4號「保險合約」中所述之覆蓋法，對被指定之金融資產，於損益與其他綜合損益間重分類一金額使被指定金融資產於報導期間結束日之損益同於倘若適用國際會計準則第39號於該等被指定金融資產之損益。據此，重分類之金額係下列兩項之差額：

- A. 對被指定金融資產適用國際財務報導準則第9號報導於損益之金額；與
- B. 倘若對被指定金融資產適用國際會計準則第39號報導於損益之金額。

一金融資產於且僅於符合下列條件時始符合覆蓋法之指定要件：

- A. 該金融資產適用國際財務報導準則第9號係透過損益按公允價值衡量，但倘若適用國際會計準則第39號將非以整體透過損益按公允價值衡量；及
- B. 該金融資產並非就未與國際財務報導準則第4號「保險合約」範圍內之合約連結之活動所持有。

其後，當且僅當符合下列情況之一時始得指定適用覆蓋法之合格金融資產：

- A. 該資產是原始認列；或
- B. 該資產係新符合與國際財務報導準則第4號「保險合約」範圍內之合約連結之活動所持有時之條件，而先前不符合該條件。

對被指定之金融資產應持續適用覆蓋法直至除列該金融資產，惟當金融資產不再符合與國際財務報導準則第4號「保險合約」範圍內之合約連結之活動所持有時，應解除指定該金融資產；另於任何年度期間開始日，得對所有被指定之金融資產停止適用覆蓋法，選擇停止適用覆蓋法時，適用國際會計準則第8號之會計政策變動處理。

新光產物保險股份有限公司財務報表附註(續)
(金額除另有註明者外，均以新臺幣千元為單位)

6. 公允價值衡量

公允價值係指於衡量日，市場參與者間在有秩序之交易中出售某一資產所能收取或移轉某一負債所需支付之價格。公允價值衡量假設該出售資產或移轉負債之交易發生於下列市場之一：

- (1) 該資產或負債之主要市場，或
- (2) 若無主要市場，該資產或負債之最有利市場

主要或最有利市場必須是公司所能進入以進行交易者。

資產或負債之公允價值衡量係使用市場參與者於定價資產或負債時會使用之假設，其假設該等市場參與者依其經濟最佳利益為之。

非金融資產之公允價值衡量考量市場參與者藉由將該資產用於其最高及最佳使用或藉由將該資產出售予會將該資產用於其最高及最佳使用之另一市場參與者，以產生經濟效益之能力。

本公司採用在相關情況下適合且有足夠資料可得之評價技術以衡量公允價值，並最大化攸關可觀察輸入值之使用且最小化不可觀察輸入值之使用。

7. 不動產及設備

不動產及設備係以取得成本為認列基礎，並減除累計折舊及累計減損後列示，前述成本包含不動產及設備之拆卸、移除及復原其所在地點之成本及因未完工程所產生之必要利息支出。不動產及設備之各項組成若屬重大，則將單獨提列折舊。當不動產及設備之重大組成項目須被定期重置，本公司將該項目視為個別資產並以特定耐用年限及折舊方法分別認列。該等被重置部分之帳面金額，則依國際會計準則第16號「不動產、廠房及設備」之除列規定予以除列。重大檢修成本若符合認列條件，係視為替換成本而認列為設備帳面金額之一部分，其他修理及維護支出則認列至損益。

折舊係以直線法按下列資產之估計耐用年限計提：

房屋及建築	5~60年
什項設備	3~15年

不動產及設備之項目或任一重要組成部分於原始認列後，若予處分或預期未來不會因使用或處分而有經濟效益之流入，則予以除列並認列損益。

不動產及設備之殘值、耐用年限及折舊方法係於每一財務年度終了時評估，若預期值與先前之估計不同時，該變動視為會計估計值變動。

新光產物保險股份有限公司財務報表附註(續)
(金額除另有註明者外，均以新臺幣千元為單位)

8. 投資性不動產

本公司自有之投資性不動產係以原始成本衡量，並包含取得該項資產之交易成本。投資性不動產之帳面金額包括於達到成本可認列之條件下，因修繕或新增現有投資性不動產而投入之成本，但一般日常發生之維修費用則不作為其成本之一部分。於原始認列後，除依國際財務報導準則第5號「待出售非流動資產及停業單位」符合分類為待出售(或包括於分類為待出售之處分群組中)之條件者外，投資性不動產之衡量係採成本模式，依國際會計準則第16號「不動產、廠房及設備」對該模式之規定處理，惟若其由承租人以使用權資產所持有且依國際財務報導準則第5號之規定非為待出售者，係依國際財務報導準則第16號之規定處理。

折舊係以直線法按下列資產之估計耐用年限計提：

房屋及建築物 10~60年

投資性不動產在處分、或永久不再使用且預期無法由處分產生未來經濟效益之情況下，即予以除列並認列損益。

本公司依資產實際用途決定轉入或轉出投資性不動產。

當不動產符合或不再符合投資性不動產定義且有證據顯示用途改變時，本公司將不動產轉列為投資性不動產或從投資性不動產轉出。

9. 租賃

本公司就合約成立日評估該合約是否係屬(或包含)租賃。若合約轉讓對已辨認資產之使用之控制權一段時間以換得對價，該合約係屬(或包含)租賃。為評估合約是否轉讓對已辨認資產之使用之控制權一段時間，本公司評估在整個使用期間是否具有下列兩者：

- (1) 取得來自使用已辨認資產之幾乎所有經濟效益之權利；及
- (2) 主導已辨認資產之使用之權利。

對於合約係屬(或包含)租賃者，本公司將合約中每一租賃組成部分作為單獨租賃，並與合約中之非租賃組成部分分別處理。對於合約包含一項租賃組成部分以及一項或多項之額外租賃或非租賃組成部分者，本公司以每一租賃組成部分之相對單獨價格及非租賃組成部分之彙總單獨價格為基礎，將合約中之對價分攤至該租賃組成部分。租賃及非租賃組成部分之相對單獨價格，以出租人(或類似供應者)分別對該組成部分(或類似組成部分)收取之價格為基礎決定。若可觀察之單獨價格並非隨時可得，本公司最大化可觀察資訊之使用以估計該單獨價格。

新光產物保險股份有限公司財務報表附註(續)
(金額除另有註明者外，均以新臺幣千元為單位)

公司為承租人

除符合並選擇短期租賃或低價值標的資產之租賃外，當本公司係租賃合約之承租人時，對所有租賃認列使用權資產及租賃負債。

本公司於開始日，按於該日尚未支付之租賃給付之現值衡量租賃負債。若租賃隱含利率容易確定，租賃給付使用該利率折現。若該利率並非容易確定，使用承租人增額借款利率。於開始日，計入租賃負債之租賃給付，包括與租賃期間內之標的資產使用權有關且於該日尚未支付之下列給付：

- (1) 固定給付(包括實質固定給付)，減除可收取之任何租賃誘因；
- (2) 取決於某項指數或費率之變動租賃給付(採用開始日之指數或費率原始衡量)；
- (3) 殘值保證下承租人預期支付之金額；
- (4) 購買選擇權之行使價格，若本公司可合理確定將行使該選擇權；及
- (5) 租賃終止所須支付之罰款，若租賃期間反映承租人將行使租賃終止之選擇權。

開始日後，本公司按攤銷後成本基礎衡量租賃負債，以有效利率法增加租賃負債帳面金額，反映租賃負債之利息；租賃給付之支付減少租賃負債帳面金額。

本公司於開始日，按成本衡量使用權資產，使用權資產之成本包含：

- (1) 租賃負債之原始衡量金額；
- (2) 於開始日或之前支付之任何租賃給付，減除收取之任何租賃誘因；
- (3) 承租人發生之任何原始直接成本；及
- (4) 承租人拆卸、移除標的資產及復原其所在地點，或將標的資產復原至租賃之條款及條件中所要求之狀態之估計成本。

使用權資產後續衡量以成本減除累計折舊及累計減損損失後列示，亦即適用成本模式衡量使用權資產。

若租賃期間屆滿時標的資產所有權移轉予本公司，或若使用權資產之成本反映本公司將行使購買選擇權，則自開始日起至標的資產耐用年限屆滿時，對使用權資產提列折舊。否則，本公司自開始日起至使用權資產之耐用年限屆滿時或租賃期間屆滿時兩者之較早者，對使用權資產提列折舊。

本公司適用國際會計準則第36號「資產減損」判定使用權資產是否發生減損並處理任何已辨認之減損損失。

新光產物保險股份有限公司財務報表附註(續)
(金額除另有註明者外，均以新臺幣千元為單位)

除符合並選擇短期租賃或低價值標的資產之租賃外，本公司於資產負債表列報使用權資產及租賃負債，並於綜合損益表分別列報與租賃相關之折舊費用及利息費用。

本公司對短期租賃及低價值標的資產之租賃，選擇按直線基礎或另一種有系統之基礎，將有關該等租賃之租賃給付於租賃期間認列為費用。

公司為出租人

本公司於合約成立日將其每一租賃分類為營業租賃或融資租賃。租賃如移轉附屬於標的資產所有權之幾乎所有風險與報酬，係分類為融資租賃；若未移轉，則分類為營業租賃。於開始日，本公司於資產負債表認列融資租賃下所持有之資產，並按租賃投資淨額將其表達為應收融資租賃款。

對於合約包含租賃組成部分以及非租賃組成部分，本公司適用國際財務報導準則第15號規定分攤合約中之對價。

本公司按直線基礎或另一種有系統之基礎，將來自營業租賃之租賃給付認列為租金收入。對於營業租賃之非取決於某項指數或費率之變動租賃給付，於發生時認列為租金收入。

10. 無形資產

單獨取得之無形資產於原始認列時係以成本衡量。透過企業合併取得之無形資產成本為收購日之公允價值。無形資產於原始認列後，係以其成本減除累計攤銷及累計減損損失後之金額作為帳面金額。不符合認列條件之內部產生無形資產不予資本化，而係於發生時認列至損益。

本公司評估無形資產耐用年限屬有限耐用年限。

有限耐用年限之無形資產係於其耐用年限內攤銷，並於存有減損跡象時進行減損測試。有限耐用年限之無形資產攤銷期間及攤銷方法係至少於每一財務年度結束時進行複核。若資產之預估耐用年限與先前之估計不同或未來經濟效益消耗之預期型態已發生改變，則攤銷方法或攤銷期間將予以調整並視為會計估計值變動。

無形資產之除列所產生之利益或損失係認列至損益。

新光產物保險股份有限公司財務報表附註(續)
(金額除另有註明者外，均以新臺幣千元為單位)

11. 非金融資產之減損

本公司於每一報導期間結束日評估所有適用國際會計準則第36號之資產是否存有減損跡象。如有減損跡象或須針對某一資產每年定期進行減損測試，本公司即以個別資產或資產所屬之現金產生單位進行測試。減損測試結果如資產或資產所述現金產生單位之帳面金額大於其可回收金額，則認列減損損失。可回收金額為淨公允價值或使用價值之較高者。

本公司於每一報導期間結束日針對商譽以外之資產，評估是否有跡象顯示先前已認列之減損損失可能已不存在或減少。如存有此等跡象，本公司即估計該資產或現金產生單位之可回收金額。若可回收金額因資產之估計服務潛能變動而增加時，則迴轉減損。惟迴轉後帳面金額不超過資產在未認列減損損失情況下，減除應提列折舊或攤銷後之帳面金額。

繼續營業單位之減損損失及迴轉數係認列於損益。

12. 特定資產之資產區隔要求

本公司經營強制汽車責任保險(以下簡稱本保險)業務，係依據「強制汽車責任保險法」第47條第3項規定訂定之「強制汽車責任保險會計處理及業務財務資料陳報辦法」第4條規定辦理本保險相關會計帳務作業。

本保險提存之特別準備金依「強制汽車責任保險各種準備金管理辦法」第5條規定，應購買國庫券或以定期存款方式存放於金融機構。但報經主管機關核准者，得購買下列各款國內有價證券：

- (1) 公債，但不包括可交換公債。
- (2) 金融債券、可轉讓定期存單、銀行承兌匯票、金融機構保證商業本票。但金融債券以一般金融債券為限。

前項所購買之國庫券及存放於金融機構之定期存款金額，不得低於最近一期經會計師查核或核閱之本保險自留滿期純保費總金額之30%，主管機關並得視本公司經營情況，予以適度調高其定期存款金額之存放下限比例。

特別準備金餘額，未達最近一期經會計師查核或核閱之本保險自留滿期純保費總金額之30%，應全部以購買國庫券或定期存款方式存放於金融機構。

依「強制汽車責任保險各種準備金管理辦法」第6條規定，辦理本保險所持有之資金(各種準備金、應付款項、暫收及待結轉款項)，除特別準備金依前述規定辦理外，應以活期存款及定期存款方式存放於金融機構。但報經主管機關核准者，得購買下列各款國內有價證券：

新光產物保險股份有限公司財務報表附註(續)
(金額除另有註明者外，均以新臺幣千元為單位)

- (1) 國庫券。
- (2) 可轉讓定期存單、銀行承兌匯票、金融機構保證商業本票。
- (3) 附買回公債。

前項存放於金融機構之活期存款金額，不得低於本公司辦理本保險所持有之資金扣除特別準備金後之餘額45%及最近一期經會計師查核之本保險自留滿期純保費30%，主管機關並得視本公司經營情況，予以適度調高活期存款存放比例。

本保險之未滿期保費準備金及賠款準備金總額，未達最近一期經會計師查核或核閱之本保險自留滿期純保費30%者，辦理本保險所持有之資金應全部以活期存款方式存放於金融機構。

依「強制汽車責任保險各種準備金管理辦法」第11條規定，財產保險業停業或停止辦理前揭保險業務時，該保險之各種準備金應移轉併入承受該項業務之其他保險人所辦理該保險之各種準備金提存。若無其他保險人承受該業務，且辦理本保險之責任了結而特別準備金餘額為正數時，應將該特別準備金對應之資產移轉予財團法人汽車交通事故特別補償基金。

財產保險業依法被勒令停業清理、命令解散或廢止辦理本保險之許可時，若無其他保險人承受本保險業務，且辦理本保險之責任了結而特別準備金餘額為正數時，應將該保險之特別準備金對應之資產移轉予財團法人汽車交通事故特別補償基金。

13. 保險合約分類

保險合約係指保險人接受保單持有人之顯著保險風險移轉，而同意於未來某特定不確定事件(保險事件)發生致保單持有人受有損害時給予補償之合約。本公司對於顯著保險風險之認定，係指於任何保險事件發生時，始導致本公司需支付重大之額外給付。

具金融商品性質之保險契約係指移轉顯著財務風險之合約。財務風險係指一個或多個特定利率、金融商品價格、商品價格、匯率、價格指數、費率指數、信用評等、信用指數或其他變數於未來可能發生變動之風險。前述變數若為非財務性變數，該變數非為合約一方所特有者。

於原始判斷時即符合保險合約定義之保單，在其所有權利及義務消失或到期前，仍屬於保險合約，即使在保單期間內其所承受之保險風險已顯著地降低。然而，具金融商品性質之保險契約若於續後移轉顯著保險風險予本公司時，本公司將其重分類為保險合約。

新光產物保險股份有限公司財務報表附註(續)
(金額除另有註明者外，均以新臺幣千元為單位)

14. 保險負債

本公司保險合約所提存之保險負債係依「保險業各種準備金提存辦法」、「強制汽車責任保險各種準備金管理辦法」、「住宅地震保險危險分散機制實施辦法」、「財產保險業經營核能保險提存之各種準備金規範」、「財產保險業就其經營商業性地震險及颱風洪水保險等業務應提存之各種準備金規範」及「強化財產保險業巨災準備金應注意事項」等規定辦理之，並經金管會核可之簽證精算人員簽證。各項保險負債之提列基礎說明如下：

(1) 未滿期保費準備

對於保險期間尚未屆滿之有效契約或尚未終止之承保風險，應依據各險未到期之危險計算並提列未滿期保費準備。

(2) 賠款準備

係按險別依其過去理賠經驗及費用，以符合精算原理方法計算賠款準備金，並就已報未付及未報保險賠款提存，其中已報未付保險賠款，應逐案依實際相關資料估算，按險別提存。

(3) 特別準備

特別準備分為「重大事故特別準備金」及「危險變動特別準備金」，每年新增提存數，應依國際會計準則第12號「所得稅」之規定扣除所得稅後之餘額提列於權益項下之特別盈餘公積。依法沖減或收回金額，應依國際會計準則第12號扣除所得稅後之餘額，得由提存於權益項下之特別盈餘公積之特別準備沖減或收回之。

於民國102年1月1日，原提列於負債項下之特別準備金，除強制汽車責任保險、核能保險、政策性住宅地震基本保險、商業性地震保險及颱風洪水保險外之其他險種重大事故特別準備金及危險變動特別準備金，優先補足商業性地震保險及颱風洪水保險之重大事故特別準備金及危險變動特別準備金達滿水位，並提列於負債項下後，應依國際會計準則第12號將其他險種之重大事故特別準備及危險變動特別準備金餘額扣除所得稅後，提列於權益項下之特別盈餘公積項目中。

重大事故特別準備金

各險別依主管機關所訂之重大事故特別準備金比率提存。

符合政府發布之重大災情，其單一事故發生時，個別公司累計各險別自留賠款合計達30,000千元，且全體財產保險業各險別合計應賠款總金額達2,000,000千元以上者，得就重大事故特別準備金沖減之。

新光產物保險股份有限公司財務報表附註(續)
(金額除另有註明者外，均以新臺幣千元為單位)

商業性地震保險及颱風洪水保險重大事故特別準備金提存超過30年者，得收回；其餘各險重大事故特別準備金提存超過15年者，得經簽證精算人員評估訂定收回機制報送主管機關備查辦理。

危險變動特別準備金

各險之實際賠款扣除該險以重大事故特別準備金沖減後之餘額低於預期賠款時，商業性地震保險及颱風洪水保險應就其差額部分之75%提存危險變動特別準備金，其餘各險則就其差額部分之15%提存危險變動特別準備金。

各險之實際賠款扣除該險以重大事故特別準備金沖減後之餘額超過預期賠款時，其超過部分，得就已提存之危險變動特別準備金沖減之。如該險危險變動特別準備金不足沖減時，得由其他險別已提存之危險變動特別準備金沖減之；其所沖減之險別及金額應依主管機關訂定應注意事項辦理並報主管機關備查。

商業性地震保險危險變動特別準備金累積提存總額超過其當年度自留滿期保險費之18倍時、颱風洪水保險危險變動特別準備金累積提存總額超過其當年度自留滿期保險費之8倍時、傷害保險及健康保險危險變動特別準備金累積提存總額超過其當年度自留滿期保險費之30%時、其餘各險危險變動特別準備金累積提存總額超過其當年度自留滿期保險費之60%時，其超過部分應予收回處理。

(4) 保費不足準備

各險保險期間尚未屆滿之有效契約或尚未終止之承保風險應評估未來可能發生之賠款與費用，如逾已提存之未滿期保費準備金及未來預期之保費收入，應就其差額按險別提存保費不足準備金。

(5) 責任準備

保險期間超過一年之健康保險最低責任準備金之提存，採用一年定期修正制。但具特殊性質之健康保險，其提存標準由主管機關另定之。

15. 負債適足性測試

依照「保險業各種準備金提存辦法」第24條之1的規定，保險業對於國際財務報導準則第4號規定需進行負債適足性測試之合約，以每一資產負債表日之現時資訊估計其未來現金流量，就已認列保險負債進行適足性測試，如測試結果有不足情形，應將其不足金額提列負債適足準備金，並依精算實務處理原則辦理。

新光產物保險股份有限公司財務報表附註(續)
(金額除另有註明者外，均以新臺幣千元為單位)

16. 庫藏股票

本公司於取得庫藏股票時係以取得成本認列並作為權益之減項。庫藏股票交易之價差認列於權益項下。

17. 股份基礎給付交易

本公司與員工間權益交割之股份基礎給付交易，其成本係以權益工具之給與日公允價值衡量，公允價值係以適當之定價模式衡量。本公司以認購價格及股數均已確定日為給與日，並以給與日權益工具之公允價值認列費用，並相應增加權益。

18. 保險業務收入及取得成本

直接承保業務之保險費收入按當期所有簽單承保及批改確定之保單認列；分入再保險業務之再保費收入平時按帳單到達日基礎入帳，資產負債表日再依合理而有系統之方法估計未達帳再保費收入。其相關取得成本(如：佣金支出、代理費用、手續費支出及再保佣金支出...等)均於同期間認列並未予以遞延。

未滿期保費準備係對於保險期間尚未屆滿之有效契約或尚未終止之承保風險，依據各險未到期之危險計算未滿期保費，並按險別提存。

強制汽車責任保險之未滿期保費準備，係依「強制汽車責任保險各種準備金提存辦法」規定提存。

住宅地震保險之未滿期保費準備，係依「住宅地震保險危險分散機制實施辦法」規定提存。

核能保險之未滿期保費準備，係依「財產保險業經營核能保險提存之各種準備金規範」(金管保財字第10102517091號)規定提存。

未滿期保費準備提存方式，除法令另有規定者外，由精算人員依各險特性決定之(非經主管機關核准不得變更)，未滿期保費準備之金額，應經簽證精算人員查核簽證。

保險業務收入相關稅款係依據加值型及非加值型營業稅法及印花稅法等相關法令規定，按權責發生基礎認列。

新光產物保險股份有限公司財務報表附註(續)
(金額除另有註明者外，均以新臺幣千元為單位)

19. 保險業務理賠成本

直接承保業務之保險賠款按當期發生並受理報案之已付賠款(含合理賠費用)認列，理賠部門已確定理賠金額且會計財務部門尚未進行賠款給付程序者，以及理賠部門尚未確定理賠金額者，按險別逐案依實際相關資料估算，認列為已報未付之賠款準備淨變動。

分入再保險業務之再保賠款平時按帳單到達日基礎入帳，資產負債表日時再依合理而有系統之方法估計未達帳再保賠款，認列為賠款準備淨變動。

直接承保及分入再保險業務之未報保險賠款按險別依過去理賠經驗及費用，以符合精算原理方法計算，認列為未報之賠款準備淨變動。

依分出再保險合約應向再保險業攤回之理賠案件，為已付賠款(含合理賠費用)者，認列為攤回保險賠款與給付；其為已報未付及未報賠款(含合理賠費用)者，認列為賠款準備淨變動。

賠款準備之計提並未採折現方式計算。

強制汽車責任保險之賠款準備，係依「強制汽車責任保險各種準備金管理辦法」規定提存。

住宅地震保險之賠款準備，係依「住宅地震保險危險分散機制實施辦法」規定提存。

核能保險之賠款準備，係依「財產保險業經營核能保險提存之各種準備金規範」(金管保財字第10102517091號)規定提存。

20. 承受殘餘物及代位求償權

直接承保業務因理賠程序而依法承受之殘餘物，評估其公允價值予以認列；對依法取得承保標的權益之追償權，於實際追償情況明確(未來經濟效益流入係很有可能)且其金額能可靠衡量時予以認列。

21. 再保險

本公司為限制某些暴險事件所可能造成之損失金額，爰依業務需要及相關保險法令規定辦理再保險。對於分出再保險，本公司不得以再保險人不履行其義務為由，拒絕履行對被保險人之義務。

新光產物保險股份有限公司財務報表附註(續)
(金額除另有註明者外，均以新臺幣千元為單位)

分出再保險業務依分出再保合約，認列再保費支出。其財務報告包含期間截止之考量，應與保費收入配合一致。資產負債表日以合理且有系統之方法估計未達帳再保費支出。其相關收入(如：再保佣金收入...等)均於同期間認列。相關再保險損益並未予以遞延。

再保險準備資產包括：分出未滿期保費準備、分出賠款準備、分出責任準備、分出保費不足準備及分出負債適足準備，係依保險業各種準備金提存辦法等法令規定及再保險合約條款，對再保險人之權利。

本公司對再保險人之權利為再保險合約資產，包括再保險準備資產、應攤回再保賠款與給付與淨應收再保往來款項，並定期評估該等權利是否已發生減損或無法收回。當客觀證據顯示再保險合約資產於原始認列後所發生之事件，將導致本公司可能無法收回合約條款規定之所有應收金額，且上述事件對可從再保險人收回金額之影響得以可靠衡量時，本公司就可回收金額低於再保險合約資產帳面價值之部份，認列減損損失。針對再保險合約之分類，本公司評估其是否移轉顯著保險風險予再保險人，若再保險合約未移轉顯著保險風險時，則該合約以存款會計認列衡量之。

22. 共保組織、共同保險及保證基金協議

本公司與全體經主管機關核准經營強制汽車責任保險之會員公司訂定「強制汽車責任保險共保合約」，約定所承保之強制汽車責任保險業務應悉數納入共保，違反者需繳付違約金，並同意共保小組得派員稽查。承受共保業務按純保費為計算基礎，依約定共保比例分配。任何參與共保之會員公司，除清算或歇業者外，不得任意退出共保。若停止經營汽車責任保險業務即同時退出本共保，其未滿期責任採自然滿期制。

本公司與辦理旅行業履約保證保險之產物保險公司及再保險公司訂定「旅行業履約保證保險共保合約」，約定所承保之旅行業履約保證保險業務應悉數納入共保，違反者需繳付違約金，並同意共保組織得派員稽查。承受共保業務按納入共保保費(即危險保費)為計算基礎，個別會員公司各依其認受成份各自負擔共保責任，不負連帶責任。會員公司得於次年度開始三個月前，以書面通知共保組織退出共保；其原共保認受成份認受至當年底止，並對其認受成份之未了責任繼續負責，直至自然滿期為止。

23. 安定基金

本公司依保險法第143-1條為保障被保險人之基本權益，並維護金融之安定，應提撥安定基金，其中強制險按強制汽車保險法第44條規定計算提撥率；非強制險按「人身保險及財產保險安定基金計提標準」規定辦理，繳存於財團法人財產保險安定基金，並以安定基金支出科目記帳。

新光產物保險股份有限公司財務報表附註(續)
(金額除另有註明者外，均以新臺幣千元為單位)

24. 退職後福利計畫

本公司員工退休辦法適用於所有正式任用之員工，員工退休基金全數提存於勞工退休準備金監督委員會管理，並存入退休基金專戶，由於上述退休金係以退休準備金監督委員會名義存入，與本公司完全分離，故未列入上開財務報表中。

對於屬確定提撥計畫之退職後福利計畫，本公司每月負擔之員工退休金提撥率，不得低於員工每月薪資6%，所提撥之金額認列為當期費用。

對於屬確定福利計畫之退職後福利計畫，依據預計單位福利法於報導期間結束日按精算報告提列。淨確定福利負債(資產)再衡量數包括計畫資產報酬與資產上限影響數之任何變動，並減除包含於淨確定福利負債(資產)淨利息之金額，以及精算損益。淨確定福利負債(資產)再衡量數於發生時，列入其他綜合損益項下，並立即認列於保留盈餘。前期服務成本為計畫修正或縮減所產生之確定福利義務現值之變動數，且於下列兩者較早之日期認列為費用：

- (1) 當計畫修正或縮減發生時；及
- (2) 當本公司認列相關重組成本或離職福利時。

淨確定福利負債(資產)淨利息係由淨確定福利負債(資產)乘以折現率決定，兩者均於年度報導期間開始時決定，再考量該期間淨確定福利負債(資產)因提撥金及福利支付產生之任何變動。

25. 所得稅

所得稅費用(利益)係指包含於決定本期損益中，與當期所得稅及遞延所得稅有關之彙總數。

當期所得稅

與本期及前期有關之本期所得稅負債(資產)，係以報導期間結束日已立法或實質性立法之稅率及稅法衡量。當期所得稅與認列於其他綜合損益或直接認列於權益之項目有關者，係分別認列於其他綜合損益或權益而非損益。

未分配盈餘加徵營利事業所得稅部分，於股東會決議分配盈餘之日列為所得稅費用。

遞延所得稅

遞延所得稅係就報導期間結束日，資產與負債之課稅基礎與其於資產負債表之帳面金額間所產生之暫時性差異予以計算。

新光產物保險股份有限公司財務報表附註(續)
(金額除另有註明者外，均以新臺幣千元為單位)

除下列兩者外，所有應課稅暫時性差異皆予以認列為遞延所得稅負債：

- (1) 商譽之原始認列；或非屬企業合併交易所產生之資產或負債原始認列，於交易當時既不影響會計利潤，亦不影響課稅所得(損失)，且於交易當時並未產生相等之應課稅及可減除暫時性差異。
- (2) 因投資子公司、關聯企業及聯合協議權益所產生，其迴轉時點可控制且於可預見之未來很有可能不會迴轉之應課稅暫時性差異。

除下列兩者外，可減除暫時性差異、未使用課稅損失及未使用所得稅抵減產生之遞延所得稅資產，於很有可能未來課稅所得之範圍內認列：

- (1) 與非屬企業合併交易之資產或負債原始認列所產生之可減除暫時性差異有關，於交易當時既不影響會計利潤亦不影響課稅所得(損失)，且於交易當時並未產生相等之應課稅及可減除暫時性差異。
- (2) 與投資子公司、關聯企業及聯合協議權益有關之可減除暫時性差異，僅於可預見之未來很有可能迴轉，且迴轉當時有足夠之課稅所得以供該暫時性差異使用之範圍內認列。

遞延所得稅資產及負債係以預期資產實現或負債清償當期之稅率衡量，該稅率並以報導期間結束日已立法或實質性立法之稅率及稅法為基礎。遞延所得稅資產及負債之衡量係反映報導期間結束日預期回收資產或清償負債帳面金額之方式所產生之租稅後果。遞延所得稅與不列於損益之項目有關者，亦不認列於損益，而係依其相關交易認列於其他綜合損益或直接認列於權益。遞延所得稅資產於每一報導期間結束日予以重新檢視並認列。

遞延所得稅資產與負債僅於本期所得稅資產及本期所得稅負債之互抵具有法定執行權，且遞延所得稅係屬同一納稅主體並與由同一稅捐機關課徵之所得稅有關時，可予互抵。

五、重大會計判斷、估計及假設不確定性之主要來源

本公司財務報表之編製，須要管理階層於報導期間結束日進行判斷、估計及假設，此將影響收入、費用、資產與負債報導金額及或有負債之揭露。然而，這些重大假設與估計之不確定性可能導致資產或負債之帳面金額須於未來期間進行重大調整之結果。

1. 判斷

在採用本公司會計政策之過程中，管理階層進行下列對財務報表金額認列具有重大影響之判斷：

新光產物保險股份有限公司財務報表附註(續)
(金額除另有註明者外，均以新臺幣千元為單位)

(1) 以原保險保單保險風險比例來衡量保險風險轉移的顯著程度

保單保險風險比例

$$= (\text{保險事故發生情景下保險公司支付之金額} / \text{保險事故不發生情景下保險公司支付之金額} - 1) \times 100\%$$

滿足下列條件之一的原保險保單，確認為保險合約：

A. 保險期間大於等於5年，並且至少有5個以上保單年度滿足保險風險比例大於10%(或5%)；

B. 保險期間小於5年，並且有一半以上的保單年度滿足保險風險比例大於10%(或5%)。

從保險風險比例的計算公式可知，產險保單通常顯而易見地滿足轉移重大保險風險的條件，因此保險人往往可以不計算原保險保單保險風險比例，直接將大多數產險保單判定為保險合約。

(2) 以再保險保單保險風險比例來衡量保險風險轉移的顯著程度

$$\text{再保險保單保險風險比例} = (\sum \text{再保險分入人發生淨損失情形下損失金額的現值} \times \text{發生概率} / \text{再保險分入人預期保費收入的現值}) \times 100\%$$

再保險保單保險風險比例大於1%的，確認為再保險合約。

2. 估計及假設

於報導期間結束日對有關未來所作之估計及假設不確定性之主要來源資訊，具有導致資產及負債帳面金額於下一財務年度重大調整之重大風險。茲說明如下：

(1) 金融工具之公允價值

當認列於資產負債表之金融資產及金融負債公允價值無法由活絡市場取得時，公允價值將運用評價技術來決定，包括收益法(例如現金流量折現模式)或市場法，這些模式所用之假設變動將會影響所報導金融工具之公允價值。請詳附註七。

(2) 保險負債

本公司於衡量保險負債時，係依據「保險業各種準備金提存辦法」。

新光產物保險股份有限公司財務報表附註(續)
(金額除另有註明者外，均以新臺幣千元為單位)

未滿期保費準備係依各險別未到期之危險計算之，而準備金提存方式係由精算人員依各險別特性決定之。

賠款準備中係以過去理賠經驗及理賠費用，以符合精算原理方法估列之。其主要假設為損失發展因子及預期賠款率，從而得出最終賠付成本。各險之損失發展因子及預期賠款率係以本公司之歷史賠款經驗為基礎，並考慮費率、理賠管理等公司政策之調整。

負債適足準備之估算係遵守中華民國精算學會所頒佈之「第四十號公報之精算實務處理準則—合約分類及負債適足性測試」之規範。本公司評估負債適足準備時，對於保險合約未來現金流量之現時估計數，係依據本公司對於未來保險給付、保費收入及相關費用等之合理估計。

上述負債評估過程中所運用之專業判斷將會影響財務報表中有關保險負債淨變動及保險負債之認列金額。

(3) 再保險準備資產

包括分出未滿期保費準備、分出賠款準備、分出責任準備、分出保費不足準備及分出負債適足準備。依保險業各種準備金提存辦法等法令規定及再保險合約條款予以估算。

(4) 退職後福利計畫

退職後福利計畫之確定福利成本與確定福利義務現值係取決於精算評價。精算評價牽涉各種不同假設，包括：折現率及預期薪資之增減變動等，對用以衡量確定福利成本與確定福利義務所使用假設之詳細說明請詳附註六。

六、重要會計項目之說明

1. 現金及約當現金

(1) 本項目明細如下：

項 目	113.12.31	112.12.31
庫存現金	\$5,048	\$6,199
週 轉 金	1,708	1,788
支票存款	22,341	62,961
活期存款	1,114,034	483,556
定期存款	13,753,501	10,994,820
合 計	<u>\$14,896,632</u>	<u>\$11,549,324</u>

(2) 本公司銀行存款提供擔保之情形，請參閱附註九。

新光產物保險股份有限公司財務報表附註(續)
(金額除另有註明者外，均以新臺幣千元為單位)

(3) 本公司將合約期間超過12個月之定期存款帳列於其他金融資產項下，請詳附註六.6。

2. 應收款項

(1) 本項目明細如下：

項 目	113.12.31	112.12.31
應收票據	\$189,356	\$279,069
應收票據－催收款	-	812
減：備抵損失	(1,894)	(3,602)
淨 額	\$187,462	\$276,279
應收保費	\$1,375,068	\$1,293,729
應收保費－催收款	303,361	200,838
減：備抵損失	(39,305)	(36,665)
淨 額	\$1,639,124	\$1,457,902
其他應收款	\$425,299	\$460,685
其他應收款－催收款	239	5
減：備抵損失	(1,910)	(2,297)
淨 額	\$423,628	\$458,393

(2) 本公司應收款項之帳齡分析如下：

項 目	113.12.31	112.12.31
應收票據		
90天以下	\$189,356	\$279,810
91~365天	-	-
366天以上	-	71
合 計	\$189,356	\$279,881
應收保費		
90天以下	\$1,375,068	\$1,293,729
91~365天	287,045	183,874
366天以上	16,316	16,964
合 計	\$1,678,429	\$1,494,567
其他應收款		
90天以下	\$425,299	\$460,685
91~365天	239	5
366天以上	-	-
合 計	\$425,538	\$460,690

新光產物保險股份有限公司財務報表附註(續)
(金額除另有註明者外，均以新臺幣千元為單位)

(3) 本公司依保險業資產評估及逾期放款催收款呆帳處理辦法及國際財務報導準則第9號評估減損，備抵損失相關資訊請詳附註七。

3. 透過損益按公允價值衡量之金融資產及金融負債

(1) 本項目明細如下：

項 目	113.12.31	112.12.31
強制透過損益按公允價值衡量之金融資產：		
基 金	\$1,105,522	\$1,322,650
股 票	5,312,732	4,888,016
金融債券	50,102	51,137
資產證券	1,259,031	913,363
衍生工具	-	35,086
合 計	<u>\$7,727,387</u>	<u>\$7,210,252</u>
項 目	113.12.31	112.12.31
強制透過損益按公允價值衡量之金融負債：		
衍生工具	<u>\$108,915</u>	<u>\$30,933</u>

(2) 本公司透過損益按公允價值衡量之金融資產未有提供擔保之情況。

(3) 衍生工具詳附註二十三.2之說明。

(4) 本公司自適用國際財務報導準則第9號起，同時選擇採國際財務報導準則第4號「保險合約」之覆蓋法表達指定金融資產之損益。本公司就所發行保險合約相關之投資活動所投資之金融資產中，指定適用覆蓋法之金融資產如下：

項 目	113.12.31	112.12.31
強制透過損益按公允價值衡量之金融資產：		
基 金	\$1,105,522	\$1,322,650
股 票	5,312,732	4,888,016
資產證券	1,259,031	913,363
合 計	<u>\$7,677,285</u>	<u>\$7,124,029</u>

新光產物保險股份有限公司財務報表附註(續)
(金額除另有註明者外，均以新臺幣千元為單位)

- (5) 於民國113年度及112年度，該等指定適用覆蓋法之金融資產，於損益及其他綜合損益間重分類之金額說明如下：

	113年度	112年度
適用國際財務報導準則第9號報導於損益之利益(損失)	\$448,131	\$820,909
倘若適用國際會計準則第39號報導於損益之(利益)損失	(507,998)	(464,381)
採用覆蓋法重分類之(損失)利益	<u>\$ (59,867)</u>	<u>\$356,528</u>

因覆蓋法之調整，民國113年度及112年度透過損益按公允價值衡量之金融資產由利益74,998千元增加為利益134,865千元及由利益589,033千元減少為利益232,505千元。

4. 透過其他綜合損益按公允價值衡量之金融資產

- (1) 本項目明細如下：

項 目	113.12.31	112.12.31
透過其他綜合損益按公允價值衡量之權益工具投資：		
未上市櫃股票	\$233,969	\$228,470
特別股	744,277	814,792
透過其他綜合損益按公允價值衡量之債務工具投資：		
公司債	326,869	320,679
合 計	<u>\$1,305,115</u>	<u>\$1,363,941</u>

- (2) 本公司持有之透過其他綜合損益按公允價值衡量之權益工具投資，於民國113年度及112年度之股利收入相關資訊如下：

	113年度	112年度
與資產負債表日仍持有之投資相關	\$58,558	\$40,555
與當期除列之投資相關	5,033	-
當期認列之股利收入	<u>\$63,591</u>	<u>\$40,555</u>

- (3) 本公司持有之透過其他綜合損益按公允價值衡量之權益工具投資中部分未上市櫃股票清算，於民國113年度及112年度與除列相關資訊如下：

	113年度	112年度
於除列日之公允價值	\$1,006	\$-
由其他權益轉列保留盈餘之處分之累積 未實現評價(損失)利益	(672)	-

- (4) 本公司透過其他綜合損益按公允價值衡量之金融資產未有提供擔保之情形，信用風險相關資訊請詳附註七。

新光產物保險股份有限公司財務報表附註(續)
(金額除另有註明者外，均以新臺幣千元為單位)

5. 按攤銷後成本衡量之金融資產

項 目	113.12.31	112.12.31
公 債	\$517,739	\$521,560
公 司 債	9,076,858	8,923,323
金 融 債	4,086,478	3,313,260
減：存出抵繳保證金	(517,642)	(521,477)
減：備抵損失	(6,983)	(11,743)
合 計	<u>\$13,156,450</u>	<u>\$12,224,923</u>

本公司於民國113年度及112年度因長期資產配置考量且個別及彙總之金額均不重大等原因而提前處分部分公司債產生處分損失分別為11,522千元及39,132千元。

存出抵繳保證金係以國內公債提供作為擔保品而轉列存出保證金，請參閱附註九。與信用風險相關資訊請詳附註七。

6. 其他金融資產

項 目	113.12.31	112.12.31
定期存款	\$300,000	\$300,000
減：備抵損失	(248)	(221)
淨 額	<u>\$299,752</u>	<u>\$299,779</u>

本公司其他金融資產未有提供擔保之情形，信用風險相關資訊請詳附註七。

7. 再保險合約資產

項 目	113.12.31	112.12.31
應攤回再保賠款與給付	\$287,184	\$373,894
應攤回再保賠款與給付－催收款	16,236	-
減：備抵損失	(10,989)	(3,805)
淨 額	<u>\$292,431</u>	<u>\$370,089</u>
應收再保往來款項	\$878,424	\$776,851
應收再保往來款項－催收款	94,897	87,776
減：備抵損失	(69,184)	(42,164)
淨 額	<u>\$904,137</u>	<u>\$822,463</u>
再保險準備資產		
分出未滿期保費準備	\$3,845,272	\$3,104,528
分出賠款準備	5,081,720	3,070,932
分出保費不足準備	-	-
合 計	<u>\$8,926,992</u>	<u>\$6,175,460</u>

新光產物保險股份有限公司財務報表附註(續)
(金額除另有註明者外，均以新臺幣千元為單位)

8. 不動產及設備

(1) 本項目明細如下：

	土 地	房屋及建築	什項設備	預付設備款	合 計
成本：					
113.1.1	\$748,383	\$490,215	\$492,117	\$56,943	\$1,787,658
增添	-	-	18,040	42,832	60,872
處分	-	-	(56,847)	-	(56,847)
移轉	4,516	8,227	14,886	(34,580)	(6,951)
113.12.31	<u>\$752,899</u>	<u>\$498,442</u>	<u>\$468,196</u>	<u>\$65,195</u>	<u>\$1,784,732</u>
112.1.1	\$748,383	\$490,215	\$457,000	\$35,069	\$1,730,667
增添	-	-	26,720	47,360	74,080
處分	-	-	(11,980)	-	(11,980)
移轉	-	-	20,377	(25,486)	(5,109)
112.12.31	<u>\$748,383</u>	<u>\$490,215</u>	<u>\$492,117</u>	<u>\$56,943</u>	<u>\$1,787,658</u>
折舊及減損：					
113.1.1	\$-	\$(234,496)	\$(386,402)	\$-	\$(620,898)
折舊	-	(7,962)	(41,796)	-	(49,758)
處分	-	-	56,830	-	56,830
移轉	-	(4,111)	-	-	(4,111)
113.12.31	<u>\$-</u>	<u>\$(246,569)</u>	<u>\$(371,368)</u>	<u>\$-</u>	<u>\$(617,937)</u>
112.1.1	\$-	\$(226,595)	\$(357,133)	\$-	\$(583,728)
折舊	-	(7,901)	(41,220)	-	(49,121)
處分	-	-	11,951	-	11,951
移轉	-	-	-	-	-
112.12.31	<u>\$-</u>	<u>\$(234,496)</u>	<u>\$(386,402)</u>	<u>\$-</u>	<u>\$(620,898)</u>
淨帳面金額：					
113.12.31	<u>\$752,899</u>	<u>\$251,873</u>	<u>\$96,827</u>	<u>\$65,196</u>	<u>\$1,166,795</u>
112.12.31	<u>\$748,383</u>	<u>\$255,719</u>	<u>\$105,715</u>	<u>\$56,943</u>	<u>\$1,166,760</u>

(2) 上列資產尚未有提供質押擔保之情事。

新光產物保險股份有限公司財務報表附註(續)
(金額除另有註明者外，均以新臺幣千元為單位)

9. 投資性不動產

(1) 本項目明細如下：

	土 地	房屋及建築	合 計
成本：			
113.1.1	\$2,146,513	\$614,607	\$2,761,120
處分	-	-	-
移轉	(4,516)	(8,227)	(12,743)
113.12.31	<u>\$2,141,997</u>	<u>\$606,380</u>	<u>\$2,748,377</u>
112.1.1	\$2,146,513	\$614,607	\$2,761,120
處分	-	-	-
移轉	-	-	-
112.12.31	<u>\$2,146,513</u>	<u>\$614,607</u>	<u>\$2,761,120</u>
折舊及減損：			
113.1.1	\$(22,608)	\$(193,877)	\$(216,485)
折舊	-	(17,009)	(17,009)
處分	-	-	-
移轉	-	4,111	4,111
113.12.31	<u>\$(22,608)</u>	<u>\$(206,775)</u>	<u>\$(229,383)</u>
112.1.1	\$(22,608)	\$(176,806)	\$(199,414)
折舊	-	(17,071)	(17,071)
處分	-	-	-
移轉	-	-	-
112.12.31	<u>\$(22,608)</u>	<u>\$(193,877)</u>	<u>\$(216,485)</u>
淨帳面金額：			
113.12.31	<u>\$2,119,389</u>	<u>\$399,605</u>	<u>\$2,518,994</u>
112.12.31	<u>\$2,123,905</u>	<u>\$420,730</u>	<u>\$2,544,635</u>
		113年度	112年度
投資性不動產之租金收入		\$73,702	\$76,028
減：當期產生租金收入之投資性不動產所 發生之直接營運費用		(7,564)	(7,243)
合 計		<u>\$66,138</u>	<u>\$68,785</u>

新光產物保險股份有限公司財務報表附註(續)
(金額除另有註明者外，均以新臺幣千元為單位)

(2) 上列資產尚未有提供質押擔保之情事。

(3) 本公司持有之投資性不動產並非按公允價值衡量，而僅揭露其公允價值之資訊，其公允價值層級屬第三等級。本公司持有之投資性不動產之公允價值於民國113年及112年12月31日分別為3,184,509千元及3,157,695千元，前述公允價值係委任獨立之外部鑑價專家評價。公允價值之決定係依市場證據支持，採用之評價方法為比較法及成本法等至少二種方式評估後，採權數分計方式推估標的之價值，其中主要使用之參數如下：

	113.12.31	112.12.31
折現率	1.55%~3.84%	1.55%~3.78%

10. 無形資產

項 目	113.12.31	112.12.31
電腦軟體成本	\$275,806	\$269,286
本期新增	5,269	2,756
本期移轉	14,794	3,764
合 計	\$295,869	\$275,806
電腦軟體成本－累積攤銷	\$(256,637)	\$(246,440)
本期新增	(13,262)	(10,197)
合 計	\$(269,899)	\$(256,637)
淨帳面金額：	\$25,970	\$19,169

11. 其他資產

(1) 本項目明細如下：

項 目	113.12.31	112.12.31
預付款項	\$41,580	\$29,080
存出保證金	796,431	805,358
其他資產－其他	83,264	80,672
合 計	\$921,275	\$915,110

(2) 存出保證金細項如下：

項 目	113.12.31	112.12.31
保險事業保證金	\$517,642	\$521,477
俱樂部保證金	37,679	37,679
其他保證金	256,589	261,681
減：累計減損	(15,479)	(15,479)
合 計	\$796,431	\$805,358

新光產物保險股份有限公司財務報表附註(續)
(金額除另有註明者外，均以新臺幣千元為單位)

(3) 保險事業保證金係依保險法第141及142條之規定，以債券繳存中央銀行作為營業保證之用。

12. 應付款項

項 目	113.12.31	112.12.31
應付保險賠款與給付	\$16,947	\$17,725
應付佣金	295,013	258,236
應付再保往來款項	2,176,638	1,699,726
其他應付款	1,199,901	1,123,463
合 計	<u>\$3,688,499</u>	<u>\$3,099,150</u>

13. 保險負債

項 目	113.12.31	112.12.31
未滿期保費準備	\$15,115,893	\$13,460,356
賠款準備	13,442,106	10,019,961
特別準備	2,167,009	2,111,724
保費不足準備	-	2,235
責任準備	3	52
合 計	<u>\$30,725,011</u>	<u>\$25,594,328</u>

(1) 未滿期保費準備

① 未滿期保費準備及分出未滿期保費準備明細

項 目	113.12.31		
	未滿期保費準備	分出未滿期保費準備	
	直接承保業務 (含分入再保業務)	分出再保業務	自留業務
火 險	\$3,074,234	\$(1,657,055)	\$1,417,179
水 險	424,858	(277,779)	147,079
車 險	6,693,911	(566,919)	6,126,992
工 程 險	2,642,203	(1,177,803)	1,464,400
責 任 險	1,509,787	(150,527)	1,359,260
傷 健 險	770,900	(15,189)	755,711
合 計	<u>\$15,115,893</u>	<u>\$(3,845,272)</u>	<u>\$11,270,621</u>

新光產物保險股份有限公司財務報表附註(續)
(金額除另有註明者外，均以新臺幣千元為單位)

112.12.31			
項 目	未滿期保費準備		分出未滿期保費準備
	直接承保業務		
	(含分入再保業務)	分出再保業務	自留業務
火 險	\$2,514,088	\$(1,169,445)	\$1,344,643
水 險	449,099	(288,599)	160,500
車 險	6,538,099	(638,757)	5,899,342
工 程 險	1,778,030	(848,994)	929,036
責 任 險	1,323,821	(127,981)	1,195,840
傷 健 險	857,219	(30,752)	826,467
合 計	\$13,460,356	\$(3,104,528)	\$10,355,828

② 未滿期保費準備及分出未滿期保費準備之變動調節表

項 目	113 年度		112 年度	
	未滿期	分出未滿期	未滿期	分出未滿期
	保費準備	保費準備	保費準備	保費準備
期初金額	\$13,460,356	\$3,104,528	\$12,537,465	\$2,664,570
本期提存	15,115,893	3,845,272	13,460,356	3,104,528
本期收回	(13,460,356)	(3,104,528)	(12,537,465)	(2,664,570)
期末金額	\$15,115,893	\$3,845,272	\$13,460,356	\$3,104,528

(2) 賠款準備

① 賠款準備及分出賠款準備

113.12.31			
項 目	賠款準備		分出賠款準備
	直接承保業務		
	(含分入再保業務)	分出再保業務	自留業務
已報未付	\$10,587,378	\$(4,342,438)	\$6,244,940
未 報	2,854,728	(739,282)	2,115,446
合 計	\$13,442,106	\$(5,081,720)	\$8,360,386

112.12.31			
項 目	賠款準備		分出賠款準備
	直接承保業務		
	(含分入再保業務)	分出再保業務	自留業務
已報未付	\$7,123,303	\$(2,238,696)	\$4,884,607
未 報	2,896,658	(832,236)	2,064,422
合 計	\$10,019,961	\$(3,070,932)	\$6,949,029

新光產物保險股份有限公司財務報表附註(續)
(金額除另有註明者外，均以新臺幣千元為單位)

② 賠款準備及分出賠款準備淨變動

113 年度						
項 目	直接承保業務 (含分入再保業務)		賠款準備 淨變動	分出再保業務		分出賠款 準備淨變動
	提存(1)	收回(2)	(3)=(1)-(2)	提存(4)	收回(5)	(6)=(4)-(5)
已報未付	\$10,587,378	\$7,123,303	\$3,464,075	\$4,342,438	\$2,238,696	\$2,103,742
未報未付	2,854,728	2,896,658	(41,930)	739,282	832,236	(92,954)
合 計	\$13,442,106	\$10,019,961	\$3,422,145	\$5,081,720	\$3,070,932	\$2,010,788

112 年度						
項 目	直接承保業務 (含分入再保業務)		賠款準備 淨變動	分出再保業務		分出賠款 準備淨變動
	提存(1)	收回(2)	(3)=(1)-(2)	提存(4)	收回(5)	(6)=(4)-(5)
已報未付	\$7,123,303	\$8,454,689	\$(1,331,386)	\$2,238,696	\$3,413,012	\$(1,174,316)
未報未付	2,896,658	2,370,051	526,607	832,236	594,443	237,793
合 計	\$10,019,961	\$10,824,740	\$(804,779)	\$3,070,932	\$4,007,455	\$(936,523)

③ 對保單持有人已報未付及未報之理賠負債

113.12.31			
賠款準備金			
項 目	已報未付	未 報	合 計
火 險	\$4,707,303	\$5,715	\$4,713,018
水 險	564,109	97,431	661,540
車 險	2,371,610	1,550,255	3,921,865
工 程 險	1,760,712	476,712	2,237,424
責 任 險	886,069	352,530	1,238,599
傷 健 險	297,575	372,085	669,660
合 計	\$10,587,378	\$2,854,728	\$13,442,106

112.12.31			
賠款準備金			
項 目	已報未付	未 報	合 計
火 險	\$2,031,531	\$5,467	\$2,036,998
水 險	516,232	52,528	568,760
車 險	2,543,862	1,688,428	4,232,290
工 程 險	915,346	301,654	1,217,000
責 任 險	832,760	426,346	1,259,106
傷 健 險	283,572	422,235	705,807
合 計	\$7,123,303	\$2,896,658	\$10,019,961

新光產物保險股份有限公司財務報表附註(續)
(金額除另有註明者外，均以新臺幣千元為單位)

④ 再保險資產一對保單持有人已報未付及未報理賠負債之分出賠款準備

項 目	113.12.31		
	賠款準備金(分出)		
	已報未付	未 報	合 計
火 險	\$2,903,251	\$898	\$2,904,149
水 險	350,423	71,584	422,007
車 險	121,061	362,820	483,881
工 程 險	623,796	210,518	834,314
責 任 險	316,353	68,510	384,863
傷 健 險	27,554	24,952	52,506
合 計	\$4,342,438	\$739,282	\$5,081,720

項 目	112.12.31		
	賠款準備金(分出)		
	已報未付	未 報	合 計
火 險	\$1,164,873	\$352	\$1,165,225
水 險	275,625	18,473	294,098
車 險	142,058	502,163	644,221
工 程 險	396,163	163,138	559,301
責 任 險	238,518	143,734	382,252
傷 健 險	21,459	4,376	25,835
合 計	\$2,238,696	\$832,236	\$3,070,932

⑤ 賠款準備及分出賠款準備之變動調節

項 目	113 年度		112 年度	
	賠款準備	分出賠款準備	賠款準備	分出賠款準備
期初金額	\$10,019,961	\$3,070,932	\$10,824,740	\$4,007,455
本期提存	13,442,106	5,081,720	10,019,961	3,070,932
本期收回	(10,019,961)	(3,070,932)	(10,824,740)	(4,007,455)
期末金額	\$13,426,524	\$5,081,720	\$10,019,961	\$3,070,932

(3) 特別準備

① 特別準備－強制汽車責任保險

項 目	113年度	112年度
期初金額	\$441,050	\$342,352
本期提存	129,731	98,698
本期收回	(3,276)	-
期末金額	\$567,505	\$441,050

新光產物保險股份有限公司財務報表附註(續)
(金額除另有註明者外，均以新臺幣千元為單位)

② 特別準備－非強制汽車責任保險

項 目	負 債			合 計
	113 年度			
	重大事故	危險變動	不動產增值數	
期初金額	\$444,273	\$1,000,552	\$225,849	\$1,670,674
本期提存	-	-	-	-
本期收回	(23,383)	(47,787)	-	(71,170)
期末金額	\$420,890	\$952,765	\$225,849	\$1,599,504

項 目	負 債			合 計
	112 年度			
	重大事故	危險變動	不動產增值數	
期初金額	\$467,655	\$1,000,552	\$225,849	\$1,694,056
本期提存	-	-	-	-
本期收回	(23,382)	-	-	(23,382)
期末金額	\$444,273	\$1,000,552	\$225,849	\$1,670,674

本公司因首次適用國際會計準則，依規定以公允價值估算不動產後仍有增值，除填補其他會計項目因首次適用所造成之之不利影響外，超過部分之不動產增值數，應全數於轉換日提列為特別準備。

依據「強化財產保險業巨災準備金應注意事項」，財產保險業應於民國102年1月1日起，將其於民國101年12月31日前提列於負債項下，除強制汽車責任保險、核能保險、政策性住宅地震基本保險、商業性地震保險及颱風洪水保險外之其他險種重大事故特別準備金及危險變動特別準備金，優先補足商業性地震保險及颱風洪水保險之重大事故特別準備金及危險變動特別準備金達滿水位，並提列於負債項下後依國際會計準則第12號將其他險種之重大事故特別準備金及危險變動特別準備金餘額扣除所得稅後，提列於業主權益項下之特別盈餘公積科目。

依據「強制汽車責任保險法」第2條、「保險法」第145條第2項及第148條之3第2項授權訂定之「保險業各種準備金提存辦法」第24條之2第1項規定，自民國110年4月1日起，財產保險業應按月自其所經營之強制汽車責任保險業務保險人之業務費用，每保險契約提撥新臺幣30元作為特別準備金，另依民國113年7月3日金管保產字第11304922071號規定，自民國113年10月1日起，每保險契約改提撥新臺幣15元作為業務費用特別準備金，嗣後財產保險業經營本業務，倘年度純保險費有虧損，應優先以本準備金彌補，倘有不足，再依「強制汽車責任保險各種準備金管理辦法」第8條規定辦理。

新光產物保險股份有限公司財務報表附註(續)
(金額除另有註明者外，均以新臺幣千元為單位)

(一)、依強化財產保險業巨災準備金應注意事項應揭露之事項：

未適用該注意事項對民國113年度及112年度稅前損益、負債、權益及每股盈餘之影響分別減少71,170千元、減少1,142,735千元、增加857,251千元、每股盈餘之影響減少0.18元；及減少23,382千元、減少1,213,905千元、增加952,418千元、每股盈餘之影響減少0.06元。

(二)、依強化住宅地震保險共保組織會員準備金應注意事項應揭露之事項：

未適用該注意事項對民國113年度及112年度負債、權益之影響皆減少171,516千元、增加137,213千元，每股盈餘之影響0元。

(三)、依財產保險業經營核能保險提存之各種準備金規範應揭露之事項：

未適用該規範對民國113年度及112年度負債、權益之影響皆減少59,405千元、增加47,524千元，每股盈餘之影響0元。

(4) 保費不足準備

① 保費不足準備明細

		113.12.31		
		保費不足準備	分出保費不足準備	
		直接承保業務		
項	目	(含分入再保業務)	分出再保業務	自留業務
水	險	\$-	\$-	\$-
合	計	\$-	\$-	\$-
		112.12.31		
		保費不足準備	分出保費不足準備	
		直接承保業務		
項	目	(含分入再保業務)	分出再保業務	自留業務
水	險	\$2,235	\$-	\$2,235
合	計	\$2,235	\$-	\$2,235

新光產物保險股份有限公司財務報表附註(續)
(金額除另有註明者外，均以新臺幣千元為單位)

② 保費不足準備淨提存所認列之損益－保費不足準備淨變動及分出保費不足準備淨變動

113 年度							
項目	直接承保業務 (含分入再保業務)		保費不足 準備淨變動	分出再保業務		分出保費 不足準備 淨變動	本期保費不足準 備淨提存所認列 之損失(利益)
	提存(1)	收回(2)	(3)=(1)-(2)	提存(4)	收回(5)	(6)=(4)-(5)	(7)=(3)-(6)
水險	\$-	\$2,235	\$(2,235)	\$-	\$-	\$-	\$(2,235)
合計	\$-	\$2,235	\$(2,235)	\$-	\$-	\$-	\$(2,235)

112 年度							
項目	直接承保業務 (含分入再保業務)		保費不足 準備淨變動	分出再保業務		分出保費 不足準備 淨變動	本期保費不足準 備淨提存所認列 之損失(利益)
	提存(1)	收回(2)	(3)=(1)-(2)	提存(4)	收回(5)	(6)=(4)-(5)	(7)=(3)-(6)
水險	\$2,235	\$-	\$2,235	\$-	\$-	\$-	\$2,235
責任險	-	77,690	(77,690)	-	15,538	(15,538)	(62,152)
傷健險	-	27,440	(27,440)	-	-	-	(27,440)
合計	\$2,235	\$105,130	\$(102,895)	\$-	\$15,538	\$(15,538)	\$(87,357)

③ 保費不足準備及分出保費不足準備之變動調節

項 目	113 年度		112 年度	
	保費不足準備	分出保費 不足準備	保費不足準備	分出保費 不足準備
期初金額	\$2,235	\$-	\$105,130	\$15,538
本期提存	-	-	2,235	-
本期收回	(2,235)	-	(105,130)	(15,538)
期末金額	\$-	\$-	\$2,235	\$-

④ 估計及假設改變之影響

本公司對於保費不足準備金係採預期成本法評估，其預期最終損失率係參考本公司過去五年之損失經驗，並考量大額賠款對損失率之影響程度評估之，預期維持費用則參考本公司過去六年保險費用表(Insurance Expense Exhibit)中人員薪資及資訊處理費用等費用項目。惟估計與假設具不確定性，故預期估算未必與未來實際相符。

新光產物保險股份有限公司財務報表附註(續)
(金額除另有註明者外，均以新臺幣千元為單位)

(5) 責任準備

① 責任準備明細

項 目	113.12.31		
	責任準備	分出責任準備	
	直接承保業務 (含分入再保業務)	分出再保業務	自留業務
傷 健 險	\$3	\$-	\$3

項 目	112.12.31		
	責任準備	分出責任準備	
	直接承保業務 (含分入再保業務)	分出再保業務	自留業務
傷 健 險	\$52	\$-	\$52

② 責任準備淨變動及分出責任準備淨變動

項 目	113 年度					
	直接承保業務 (含分入再保業務)		責任準備 淨變動	分出再保業務		分出責任 準備淨變動
	提存(1)	收回(2)	(3)=(1)-(2)	提存(4)	收回(5)	(6)=(4)-(5)
傷健險	\$3	\$52	\$(49)	\$-	\$-	\$-

項 目	112 年度					
	直接承保業務 (含分入再保業務)		責任準備 淨變動	分出再保業務		分出責任 準備淨變動
	提存(1)	收回(2)	(3)=(1)-(2)	提存(4)	收回(5)	(6)=(4)-(5)
傷健險	\$52	\$151	\$(99)	\$-	\$-	\$-

③ 責任準備及分出責任準備之變動調節

項 目	113 年度		112 年度	
	責任準備	分出責任準備	責任準備	分出責任準備
期初金額	\$52	\$-	\$151	\$-
本期提存	3	-	52	-
本期收回	(52)	-	(151)	-
期末金額	\$3	\$-	\$52	\$-

新光產物保險股份有限公司財務報表附註(續)
(金額除另有註明者外，均以新臺幣千元為單位)

14. 退職後福利計畫

確定提撥計畫

本公司依「勞工退休金條例」訂定之員工退休辦法係屬確定提撥計畫。依該條例規定，本公司每月負擔之勞工退休金提撥率，不得低於員工每月薪資6%。本公司業已依照該條例訂定之員工退休辦法，每月依員工薪資6%提撥至勞工保險局之個人退休金帳戶。

本公司民國113年度及112年度認列確定提撥計畫之費用金額分別為48,007千元及47,957千元。

確定福利計畫

本公司依「勞動基準法」訂定之員工退休辦法係屬確定福利計畫，員工退休金之支付係根據服務年資之基數及核准其退休時一個月平均工資計算。十五年以內(含)的服務年資滿一年給與2個基數，超過十五年之服務年資每滿一年給與1個基數，惟基數累積最高以45個基數為限。本公司依勞動基準法規定按月就薪資總額一定比率提撥退休準備金，以勞工退休準備金監督委員會名義專戶儲存於臺灣銀行之專戶。另，本公司於每年年度終了前，估算前述勞工退休準備金專戶餘額，若該餘額不足給付次一年度內預估符合退休條件之勞工依前述計算之退休金數額者，將於次年度三月底前一次提撥其差額。

由勞動部依據勞工退休基金收支保管及運用辦法進行資產配置，基金之投資以自行經營及委託經營方式，兼採主動與被動式管理之中長期投資策略進行投資。考量市場、信用、流動性等風險，勞動部設定基金風險限額與控管計畫，使在不過度承擔風險下有足夠彈性達成目標報酬。該基金之運用，其每年決算分配之最低收益，不得低於依當地銀行二年定期存款計算之收益，若有不足，則經主管機關准後由國庫補足。因本公司無權參與該基金之運作及管理，故無法依國際會計準則第19號第142段規定揭露計畫資產公允價值之分類。截至民國113年12月31日，本公司之確定福利計畫預期於下一年度提撥3,007千元。

截至民國113年及112年12月31日，確定福利計畫之加權平均存續期間分別皆為4年。

下表彙整確定福利計畫認列至損益之成本：

	113年度	112年度
當期服務成本	\$1,678	\$2,215
淨確定福利負債(資產)之淨利息	592	507
合 計	\$2,270	\$2,722

新光產物保險股份有限公司財務報表附註(續)
(金額除另有註明者外，均以新臺幣千元為單位)

確定福利義務現值及計畫資產公允價值之調節如下：

	113.12.31	112.12.31	112.1.1
確定福利義務現值	\$391,488	\$441,495	\$505,043
計畫資產之公允價值	(372,121)	(390,419)	(457,206)
淨確定福利負債(資產)之帳列數	\$19,367	\$51,076	\$47,837

淨確定福利負債(資產)之調節：

	確定福利 義務現值	計畫資產 公允價值	淨確定福利 負債(資產)
112.1.1	\$505,043	\$(457,206)	\$47,837
當期服務成本	2,215	-	2,215
利息費用(收入)	5,353	(4,846)	507
認列於損益	7,568	(4,846)	2,722
確定福利負債/資產再衡量數：			
人口統計假設變動產生之精算 損益	-	-	-
財務假設變動產生之精算損益	(2,562)	-	(2,562)
經驗調整	10,205	-	10,205
確定福利資產再衡量數	-	(3,228)	(3,228)
認列於其他綜合損益	7,643	(3,228)	4,415
支付之福利	(78,759)	78,759	-
雇主提撥數	-	(3,898)	(3,898)
112.12.31	441,495	(390,419)	51,076
當期服務成本	1,678	-	1,678
利息費用(收入)	5,121	(4,529)	592
認列於損益	6,799	(4,529)	2,270
確定福利負債/資產再衡量數：			
人口統計假設變動產生之精算 損益	1,881	-	1,881
財務假設變動產生之精算損益	(4,855)	-	(4,855)
經驗調整	9,494	-	9,494
確定福利資產再衡量數	-	(37,394)	(37,394)
認列於其他綜合損益	6,520	(37,394)	(30,874)
支付之福利	(63,326)	63,326	-
雇主提撥數	-	(3,105)	(3,105)
113.12.31	\$391,488	\$(372,121)	\$19,367

下列主要假設係用以決定本公司之確定福利計畫：

	113.12.31	112.12.31
折現率	1.47%	1.16%
預期薪資增加率	1.00%	1.00%

新光產物保險股份有限公司財務報表附註(續)
(金額除另有註明者外，均以新臺幣千元為單位)

每一重大精算假設之敏感度分析：

	113年度		112年度	
	確定福利 義務增加	確定福利 義務減少	確定福利 義務增加	確定福利 義務減少
折現率增加0.5%	\$-	\$7,402	\$-	\$9,036
折現率減少0.5%	8,095	-	9,921	-
預期薪資增加0.5%	8,092	-	9,887	-
預期薪資減少0.5%	-	7,470	-	9,092

進行前述敏感度分析時係假設其他假設不變之情況下，單一精算假設（例如：折現率或預期薪資）發生合理可能之變動時，對確定福利義務可能產生之影響進行分析。由於部分精算假設相互有關，實務上甚少僅有單一精算假設發生變動，故此分析有其限制。

本期敏感度分析所使用之方法與假設與前期並無不同。

15. 普通股股本

截至民國113年及112年12月31日止，本公司額定資本總額皆為5,000,000千元，實收股本總額皆為3,159,633千元，每股面額10元，分為315,963,300股。

16. 資本公積

項 目	113.12.31	112.12.31
發行溢價	\$50,355	\$50,355
庫藏股票交易	14,213	14,213
行使歸入權	39	-
其 他	232	232
合 計	\$64,839	\$64,800

依法令規定，資本公積除填補公司虧損外，不得使用，公司無虧損時，超過票面金額發行股票所得之溢額及受領贈與之所得產生之資本公積，每年得以實收資本之一定比率為限撥充資本，前述資本公積亦得按股東原有股份之比例以現金分配。

17. 盈餘分派及股利政策

(1) 依本公司章程規定，年度決算如有盈餘，依下列順序分派之：

新光產物保險股份有限公司財務報表附註(續)
(金額除另有註明者外，均以新臺幣千元為單位)

- A. 提繳稅捐。
 - B. 彌補虧損。
 - C. 提存百分之二十為法定盈餘公積。
 - D. 其他依法令規定或依主管機關命令提列或迴轉特別盈餘公積。
 - E. 如尚有盈餘，得併同期初累積未分配盈餘數及當年度未分配盈餘數調整數額，由董事會擬具盈餘分配案，提請股東會決議。
- (2) 基於公司永續發展，健全財務規畫、提昇資金使用效率並保障投資大眾權益，本公司股利政策係採剩餘股利政策。主要係考量本公司未來之資本預算規劃來衡量年度之資金需求後，依前項規定提撥分配盈餘，其中現金股利發放比例以不低於股利總額之百分之二十五為原則。
- (3) 董事會就其可分配盈餘擬具分派議案，提請股東會決議分派，該資訊可至公開資訊觀測站中查詢。
- (4) 依公司法規定，法定盈餘公積應提撥至其總額已達資本總額為止。法定盈餘公積得彌補虧損。公司無虧損時，得以法定盈餘公積超過實收資本額25%之部分按股東原有股份之比例發放新股或現金。惟依金管保財字第10202501991號函令，保險業須於其依保險法第145條之1提列法定盈餘公積達實收資本總額，並符合該解釋函令所列之其他條件，檢附相關資料送主管機關申請核准後，始得依公司法第241條規定以法定盈餘公積發放現金。
- (5) 本公司依保險業各種準備金提存辦法，保險業之重大事故特別準備及危險變動特別準備每年新增提存數，以當年度年底為提列特別盈餘公積之入帳時點，且此部分之盈餘不得分配或做其他用途，民國113年及112年12月31日累積提存數分別為7,652,641千元及7,248,601千元。
- (6) 本公司依民國113年4月26日金管保財字第11304908291號函規定，為健全保險業財務結構，於每年營業年度終了，應按「個人投保旅行平安保險意外死亡及失能給付標準費率表」，就該年度銷售之個人旅行平安保險意外死亡及失能給付保單，依其保險金額及保險日數計得之保費收入合計金額之百分之十，扣除名目稅率百分之二十後之餘額提列於業主權益項下之特別盈餘公積。民國113年及112年12月31日累積提存數分別為12,642千元及7,222千元。

本公司於民國113年5月27日及民國112年5月25日之股東常會，決議民國112年度及111年度盈餘分配案及每股股利，列示如下：

新光產物保險股份有限公司財務報表附註(續)
(金額除另有註明者外，均以新臺幣千元為單位)

	盈餘分配案		每股股利(元)	
	112年度	111年度	112年度	111年度
法定盈餘公積	\$582,130	\$408,872	\$-	\$-
特別盈餘公積	751,075	835,547	-	-
普通股現金股利	1,576,657	802,547	4.99	2.54

有關員工酬勞及董事酬勞估列基礎及認列金額之相關資訊請詳附註六.19說明。

18. 其他權益

	113年度	112年度
期初餘額	\$815,951	\$435,181
當期產生		
透過其他綜合損益按公允價值衡量之 權益工具投資未實現評價損益	33,653	1,828
透過其他綜合損益按公允價值衡量之 債務工具投資未實現評價損益	(13,903)	22,414
採用覆蓋法重分類之其他綜合損益	(59,867)	356,528
本期其他綜合損益	(40,117)	380,770
處分透過其他綜合損益按公允價值衡量之 權益工具已實現損(益)轉入保留盈餘	672	-
期末餘額	\$776,506	\$815,951

19. 員工福利、折舊及攤銷費用功能別彙總表

功 能 別 性 質 別	113年度			112年度		
	屬於營業 成本者	屬於營業 費用者	合 計	屬於營業 成本者	屬於營業 費用者	合 計
員工福利費用						
薪資費用	\$447,819	\$1,487,515	\$1,935,334	\$469,454	\$1,453,050	\$1,922,504
勞健保費用	-	128,201	128,201	-	117,831	117,831
退休金費用	-	50,277	50,277	-	50,679	50,679
董事酬金	-	99,850	99,850	-	79,724	79,724
折舊費用	-	80,571	80,571	-	81,722	81,722
攤銷費用	-	17,087	17,087	-	22,153	22,153

註1：本公司於民國113年度及112年度之員工人數分別為1,536人及1,577人，其中未兼任員工之董事人數皆為10人。

新光產物保險股份有限公司財務報表附註(續)
(金額除另有註明者外，均以新臺幣千元為單位)

註2：民國113年度及112年度平均員工福利費用分別為1,385千元及1,334千元；平均員工薪資費用分別為1,268千元及1,227千元；平均員工薪資費用調整變動增加3.34%。

註3：本公司依證券交易法第14條之4規定，設置審計委員會並由全體獨立董事組成，其董事酬金已包含於上述彙總表。

註4：本公司董事、經理人及員工之薪資報酬政策如下：

董事給付酬金政策：依本公司公司章程規定，本公司董事之報酬授權董事會依其對本公司營運參與程度及貢獻之價值，參酌同業通常水準議定，並經薪資報酬委員會建議後提交董事會。

經理人給付酬金政策：本公司經理人之酬金政策係依據公司經營策略、獲利狀況、績效表現等因素，同時考量經營管理人才之市場行情及未來風險之關聯合理性，經薪資報酬委員會定期審議並送交董事會議定之。

員工給付酬金政策：本公司員工薪資報酬政策係依員工所負之職責，依據公司當年度總體經濟環境、經營利潤、個人表現及激勵員工之長遠發展，同時考量市場行情及未來風險之關聯合理性等因素，給予該職務相對合理之薪酬。

本公司章程規定年度如有獲利，應提撥不低於1%為員工酬勞，不高於2%為董事酬勞。但尚有累積虧損時，應預先保留彌補數額。前述員工酬勞以股票或現金為之，應由董事會以董事三分之二以上之出席及出席董事過半數同意之決議行之，並報告股東會。有關董事會通過之員工酬勞及董事酬勞相關資訊，請至臺灣證券交易所之「公開資訊觀測站」查詢。

本公司民國113年度依獲利狀況，分別以4.8%及1.6%估列員工酬勞及董事酬勞，民國113年度認列員工酬勞及董事酬勞金額分別為205,570千元及68,523千元；民國112年度依獲利狀況，分別以5.4%及1.45%估列員工酬勞及董事酬勞，民國112年度認列員工酬勞及董事酬勞金額分別為204,214千元及54,835千元，帳列於薪資費用項下。如估列數與董事會決議實際配發金額有差異時，則列為次年度損益。

本公司於民國113年3月11日董事會決議以現金發放民國112年度員工酬勞及董事酬勞分別為204,214千元及54,835千元，其與民國112年度財務報告以費用列帳之金額並無差異。

新光產物保險股份有限公司財務報表附註(續)
(金額除另有註明者外，均以新臺幣千元為單位)

20. 其他綜合損益組成部分

民國113年度其他綜合損益組成部分如下：

	當期 當期產生	當期 重分類調整	其他 綜合損益	所得稅利益 (費用)	稅後金額
不重分類至損益之項目：					
確定福利計畫之再衡量數	\$30,874	\$-	\$30,874	\$(6,175)	\$24,699
透過其他綜合損益按公允價值衡量之權益工具投資未實現評價損益	33,653	-	33,653	-	33,653
後續可能重分類至損益之項目：					
透過其他綜合損益按公允價值衡量之債務工具投資未實現評價損益	(17,382)	-	(17,382)	3,479	(13,903)
採用覆蓋法重分類之其他綜合損益	(59,867)	-	(59,867)	-	(59,867)
合 計	\$(12,722)	\$-	\$(12,722)	\$(2,696)	\$(15,418)

民國112年度其他綜合損益組成部分如下：

	當期 當期產生	當期 重分類調整	其他 綜合損益	所得稅利益 (費用)	稅後金額
不重分類至損益之項目：					
確定福利計畫之再衡量數	\$(4,415)	\$-	\$(4,415)	\$883	\$(3,532)
透過其他綜合損益按公允價值衡量之權益工具投資未實現評價損益	1,828	-	1,828	-	1,828
後續可能重分類至損益之項目：					
透過其他綜合損益按公允價值衡量之債務工具投資未實現評價損益	28,007	-	28,007	(5,593)	22,414
採用覆蓋法重分類之其他綜合損益	356,528	-	356,528	-	356,528
合 計	\$381,948	\$-	\$381,948	\$(4,710)	\$377,238

21. 所得稅

所得稅費用主要組成如下：

認列於損益之所得稅

	113年度	112年度
當期所得稅費用(利益)：		
當期應付所得稅	\$668,678	\$552,722
以前年度之當期所得稅於本期之調整	3,418	1,633
遞延所得稅費用(利益)：		
與暫時性差異之原始產生及其迴轉有關之遞延所得稅費用	27,242	54,159
所得稅費用	\$699,338	\$608,514

新光產物保險股份有限公司財務報表附註(續)
(金額除另有註明者外，均以新臺幣千元為單位)

認列於其他綜合損益之所得稅

	113年度	112年度
遞延所得稅費用(利益)：		
透過其他綜合損益按公允價值衡量之債務		
工具投資未實現評價損益	\$(3,479)	\$5,593
確定福利計畫之再衡量數	6,175	(883)
與其他綜合損益組成部分相關之所得稅	<u>\$2,696</u>	<u>\$4,710</u>

所得稅費用與會計利潤乘以所適用所得稅率之金額調節如下：

	113年度	112年度
來自於繼續營業單位之稅前淨利	<u>\$4,008,618</u>	<u>\$3,522,697</u>
按法定所得稅率計算之稅額	\$801,724	\$704,540
免稅收益之所得稅影響數	(106,495)	(98,341)
報稅上不可減除費用之所得稅影響數	283	528
未分配盈餘加徵所得稅	-	154
以前年度之當期所得稅於本期之調整	3,418	1,633
其他	408	-
認列於損益之所得稅費用合計	<u>\$699,338</u>	<u>\$608,514</u>

與下列項目有關之遞延所得稅資產(負債)餘額：

民國113年度

	期初餘額	認列於損益	認列於其他		期末餘額
			綜合損益	認列於權益	
暫時性差異					
透過損益按公允價值衡量之金融					
資產及負債評價	\$(831)	\$22,614	\$-	\$-	\$21,783
土地增值稅	(15,378)	-	-	-	(15,378)
採用覆蓋法重分類之損益及透過					
其他綜合損益按公允價值衡量					
之金融資產評價	10,646	-	3,479	-	14,125
兌換損(益)	(25,449)	(55,834)	-	-	(81,283)
資產減損	99,953	(944)	-	-	99,009
呆帳損失	36,804	7,089	-	-	43,893
淨確定福利負債	10,215	(167)	(6,175)	-	3,873
投資性不動產於轉換日選擇以公					
允價值作為認定成本	504	-	-	-	504
遞延所得稅(費用)/利益		<u>\$ (27,242)</u>	<u>\$ (2,696)</u>	<u>\$-</u>	
遞延所得稅資產/(負債)淨額	<u>\$116,464</u>				<u>\$86,526</u>
表達於資產負債表之資訊如下：					
遞延所得稅資產	<u>\$158,122</u>				<u>\$183,187</u>
遞延所得稅負債	<u>\$(41,658)</u>				<u>\$(96,661)</u>

新光產物保險股份有限公司財務報表附註(續)
(金額除另有註明者外，均以新臺幣千元為單位)

民國112年度

	期初餘額	認列於其他		認列於權益	期末餘額
		認列於損益	綜合損益		
暫時性差異					
透過損益按公允價值衡量之金融資產及負債評價	\$49,788	\$(50,619)	\$-	\$-	\$(831)
土地增值稅	(15,378)	-	-	-	(15,378)
採用覆蓋法重分類之損益及透過其他綜合損益按公允價值衡量之金融資產評價	16,239	-	(5,593)	-	10,646
兌換損(益)	(21,321)	(4,128)	-	-	(25,449)
資產減損	99,130	823	-	-	99,953
呆帳損失	36,804	-	-	-	36,804
淨確定福利負債	9,567	(235)	883	-	10,215
投資性不動產於轉換日選擇以公允價值作為認定成本	504	-	-	-	504
遞延所得稅(費用)/利益		<u>\$(54,159)</u>	<u>\$(4,710)</u>	<u>\$-</u>	
遞延所得稅資產/(負債)淨額	<u>\$175,333</u>				<u>\$116,464</u>
表達於資產負債表之資訊如下：					
遞延所得稅資產	<u>\$212,032</u>				<u>\$158,122</u>
遞延所得稅負債	<u>\$(36,699)</u>				<u>\$(41,658)</u>

所得稅申報核定情形

截至民國113年12月31日止，本公司之營利事業所得稅結算申報，業經稅捐稽徵機關核定至民國111年度。

22. 每股盈餘

基本每股盈餘之金額計算係以當期稅後淨利除以當期流通在外之普通股加權平均股數。

鑑於本公司並未發行具稀釋作用之潛在普通股，因此本公司無須對基本每股盈餘的金額進行稀釋調整。

民國113年度及112年度之每股盈餘如下：

項 目	113年度	112年度
本期淨利	<u>\$3,309,280</u>	<u>\$2,914,183</u>
基本每股盈餘之普通股加權平均股數(千股)	<u>315,963</u>	<u>315,963</u>
基本每股盈餘(元)	<u>\$10.47</u>	<u>\$9.22</u>

於報導期間後至財務報表通過發布前，並無任何重大改變期末流通在外普通股或潛在普通股股數之其他交易。

新光產物保險股份有限公司財務報表附註(續)
(金額除另有註明者外，均以新臺幣千元為單位)

23. 預期信用減損損失(利益)

	113年度	112年度
營業收入—投資之預期信用減損損失(利益)		
透過其他綜合損益按公允價值衡量之金融資產	\$12	\$43
按攤銷後成本衡量之金融資產	(4,760)	3,851
其他金融資產	27	221
小計	(4,721)	4,115
營業費用—非投資之預期信用減損損失(利益)		
應收票據	(1,640)	1,009
應收保費	2,640	260
其他應收款	(387)	(14)
應攤回再保賠款與給付	7,184	1,521
應收再保往來款項	28,224	21,557
小計	36,021	24,333
合計	\$31,300	\$28,448

與信用風險相關資訊請詳附註七。

24. 租賃

(1) 本公司為承租人

本公司承租多項不同之資產，包括不動產(房屋及建築)及其他設備。各個合約之租賃期間介於1年至6年間。

租賃對本公司財務狀況、財務績效及現金流量之影響說明如下：

A. 資產負債表認列之金額

(a) 使用權資產

使用權資產之帳面金額

	113.12.31	112.12.31
房屋及建築	\$12,716	\$10,647
其他設備	19,917	5,510
合計	\$32,633	\$16,157

本公司民國113年度及112年度對使用權資產分別增添31,063千元及784千元。

新光產物保險股份有限公司財務報表附註(續)
(金額除另有註明者外，均以新臺幣千元為單位)

(b) 租賃負債

	113.12.31	112.12.31
租賃負債	<u>\$33,155</u>	<u>\$16,570</u>

本公司民國113年度及112年度認列之租賃負債之利息費用分別為705千元及395千元。

民國113年及112年12月31日有關租賃負債到期分析之資訊：

113年12月31日

	到期期間			
	短於一年	一至五年	超過五年	合計
租賃負債	<u>\$12,445</u>	<u>\$21,820</u>	<u>\$-</u>	<u>\$34,265</u>

112年12月31日

	到期期間			
	短於一年	一至五年	超過五年	合計
租賃負債	<u>\$8,801</u>	<u>\$7,968</u>	<u>\$-</u>	<u>\$16,769</u>

上表係按資產負債表日至合約到期日之剩餘期限列示本公司之租賃負債之現金流出分析。表中揭露之金額係以合約現金流量為編製基礎，故所揭露金額不會與資產負債表相關項目對應。

B. 綜合損益表認列之金額

使用權資產之折舊

	113年度	112年度
房屋及建築	\$8,170	\$9,234
其他設備	5,634	6,296
合計	<u>\$13,804</u>	<u>\$15,530</u>

C. 承租人與租賃活動相關之收益及費損

	113年度	112年度
短期租賃之費用	<u>\$8,445</u>	<u>\$9,797</u>

D. 承租人與租賃活動相關之現金流出

本公司於民國113年度及112年度租賃之現金流出總額分別為22,830千元及25,930千元。

新光產物保險股份有限公司財務報表附註(續)
(金額除另有註明者外，均以新臺幣千元為單位)

(2) 本公司為出租人

本公司對自有之投資性不動產，相關揭露請詳附註六.9。自有之投資性不動產由於未移轉附屬於標的資產所有權之幾乎所有風險與報酬，分類為營業租賃。

	113年度	112年度
營業租賃認列之租賃收益		
固定租賃給付	\$73,702	\$76,028

本公司簽訂營業租賃合約，民國113年及112年12月31日將收取之未折現之租賃給付及剩餘年度之總金額如下：

	113.12.31	112.12.31
不超過一年	\$50,045	\$56,818
超過一年但不超過二年	28,931	21,983
超過二年但不超過三年	16,456	6,508
超過三年但不超過四年	13,147	4,676
超過四年但不超過五年	4,297	3,165
超過五年	162	1,131
合 計	\$113,038	\$94,281

七、保險合約及金融工具之風險管理資訊

1. 風險管理之目標、政策、程序及方法

(1) 風險管理之架構、組織及權責範圍

A. 董事會

- a. 董事會為本公司風險管理最高決策單位，並負本公司整體風險管理之最終責任。
- b. 董事會依整體營運策略及經營環境，核定整體風險管理政策、風險胃納等事項。

B. 風險管理委員會

成立之目的係為符合內部控制與稽核等相關規定之法令要求，並建立本公司完整之內部風險控制管理架構，以有效擬定、執行、追蹤整體風險管理政策及相關業務，其能避免對公司穩定經營可能產生之風險，並從風險管理中創造實質的價值。

新光產物保險股份有限公司財務報表附註(續)
(金額除另有註明者外，均以新臺幣千元為單位)

C. 風險管理部

風管部協助董事會制定並執行風險管理政策及內部風管業務的推動，並結合各部門的風險管理人員實際執行風險管理業務的運作。

D. 業務部

a. 執行日常風管事務並協助提供回報風險資訊予風管部。

b. 內設置風險管理人員一人做為與風管部聯絡之窗口，並承單位主管的指示實際經辦部門風管業務。

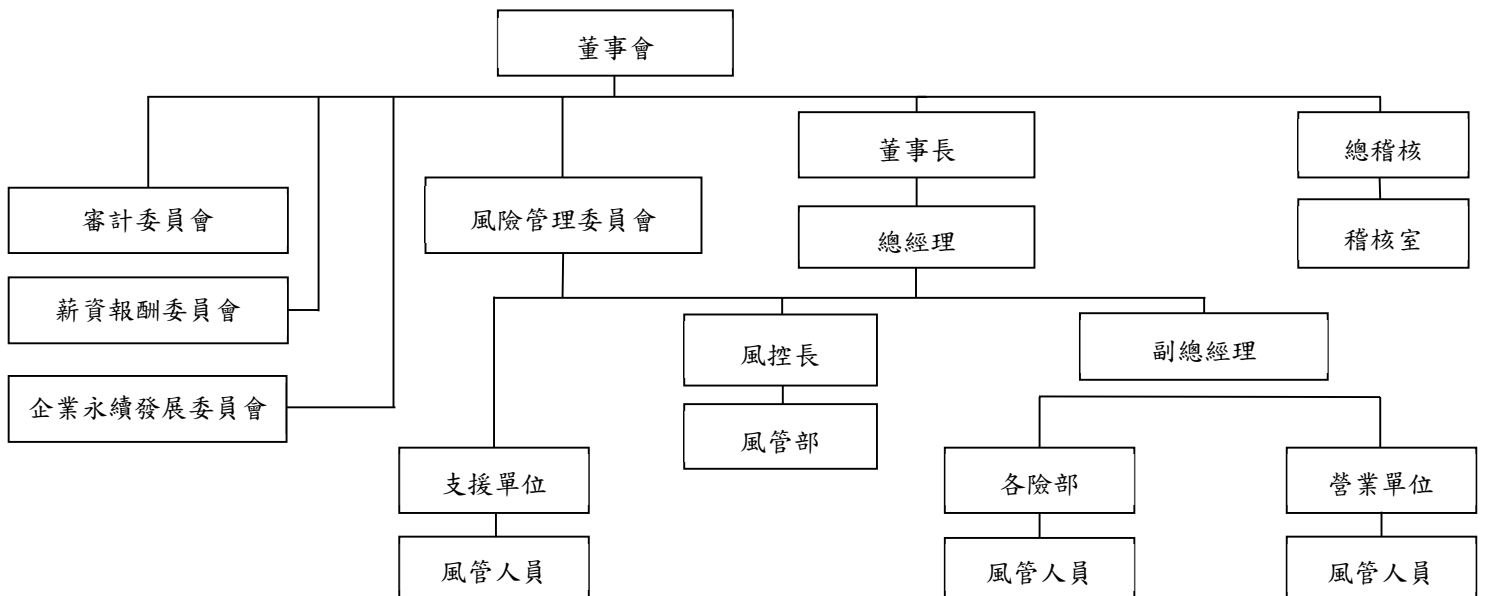

(2) 財產保險業之風險報導及衡量系統之範圍及性質

A. 風險報導

- 本公司各業務單位定期將風險資訊傳遞予風險管理單位進行監控，逾風險限額時，提出超限處理報告及因應措施。
- 風險管理單位彙整各單位所提供之風險資訊，檢視追蹤主要風險限額之運用狀況，每季簽報董事長，以定期監控風險。

B. 市場風險衡量系統之範圍及性質

本公司之市場風險衡量係採Bloomberg Algor Model，以市場風險值VaR為衡量表達方式，其中涵蓋匯率與利率變動之風險，其資訊系統由投資部及風險管理部共同享有其權限，但衡量作業由中台風險管理部負責執行。

新光產物保險股份有限公司財務報表附註(續)
(金額除另有註明者外，均以新臺幣千元為單位)

(3) 財產保險業承受、衡量、監督及控制保險風險之程序，及確保適當風險分類及保費水準之核保政策

本公司由風險管理部負責監控、整合全公司保險風險，並要求相關部門配合訂定各項風險指標與管理機制，以做為風險管理部監控之依據，各有關部門則為保險風險控管執行單位，依法令規定、內部規章與本身職掌之專業知識與經驗，定期將執行狀況提供風險管理部，由風管部提出風險管理報告，每季提報董事會。

(4) 保險風險之評估及管理保險風險之範圍

本公司保險風險管理範圍涵蓋商品設計及定價、核保、再保險、巨災、理賠及準備金相關風險，均訂定適當之管理機制，並落實執行。

(5) 財產保險業用於限制保險風險暴險及避免不當集中風險之方法

本公司業務引進時，皆由核保人員依各險種的核保準則為依據，評估業務品質，以決定是否承接，適當進行風險規避與控制，降低曝險程度。

依「保險業辦理再保險分出分入及其他危險分散機制管理辦法」辦理自留及再保險之分出、分入業務，建立自留風險管理機制，考量風險承擔能力制定再保險風險管理計畫據以執行，依各險別每一危險單位訂定保險之自留限額。茲依各險別每一危險單位保險之自留限額揭露如下：

險 別	113年度
A.火災保險	\$1,200,000
B.海上保險	
a. 貨物險	600,000
b. 船體險	600,000
c. 漁船險	600,000
C.新種保險	
a. 工程保險	1,500,000
b. 責任保險	1,250,000
c. 傷害險、健康險	1,200,000
D.汽車保險	
a. 汽車損失保險	100,000
b. 汽車第三人責任險	400,000

新光產物保險股份有限公司財務報表附註(續)
(金額除另有註明者外，均以新臺幣千元為單位)

2. 資產負債管理之方法

依本公司業務特性，定期衡量各項準備金，確保目前資金配置、資產投資變現性足以支應未來可能理賠金額。每日由獨立於交易單位之資金調度單位，進行現金流量管理，綜合考量各部門對資金需求之金額與時程執行調度與資金管理。

本公司另依金管會訂定之「處理金融機構經營危機作業要點」制定經營危機應變作業準則，當資金鉅額流失或流動性嚴重不足等事件發生時，立即成立經營危機處理小組，儘速審慎衡量本公司資金流動性所受之影響程度，並對補足資金缺口之金額、時程及效益進行評估，確保保戶與公司權益。

3. 財產保險業於特定事件發生時，須承受額外之負債或投入額外業主權益之承諾，其管理、監督及控制程序

本公司已訂定資本適足性管理機制，內含資本適足率管理指標以利定期檢視，並於每半年編製資本適足性管理報告落實資本適足性管理。

若資本適足率逾控管標準風險限額，或有異常狀況發生時，依事件發生原因，召集相關單位研議因應對策，以檢視其對資本適足率之影響。

4. 保險合約之應收(付)金額

(1) 保險合約之應收款項

項 目	應收票據(註)	
	113.12.31	112.12.31
火 險	\$12,236	\$15,140
水 險	27,364	58,086
車 險	50,754	68,863
工 程 險	76,657	107,508
責 任 險	16,402	3,811
傷 健 險	2,800	25,524
其 他	3,143	137
合 計	189,356	279,069
加：催收款	-	812
減：備抵損失	(1,894)	(3,602)
淨 額	\$187,462	\$276,279

註：民國113年及112年12月31日之應收票據中，分別包含催收款0千元及812千元，並已分別計提備抵損失0千元及812千元。

新光產物保險股份有限公司財務報表附註(續)
(金額除另有註明者外，均以新臺幣千元為單位)

項 目	應收保費(註)	
	113.12.31	112.12.31
火 險	\$759,088	\$589,951
水 險	166,351	226,926
車 險	60,744	70,489
工 程 險	236,272	204,739
責 任 險	120,265	167,193
傷 健 險	32,348	34,431
合 計	1,375,068	1,293,729
加：催收款	303,361	200,838
減：備抵損失	(39,305)	(36,665)
淨 額	\$1,639,124	\$1,457,902

註：民國113年及112年12月31日之應收保費中，分別包含催收款303,361千元及200,838千元，並已分別計提備抵損失25,554千元及23,728千元。

(2) 再保險資產－對保單持有人已報已付理賠負債之應攤回再保賠款與給付

項 目	113.12.31	112.12.31
	已實際賠付	已實際賠付
火 險	\$76,322	\$116,799
水 險	9,947	13,933
車 險	177,882	195,349
工 程 險	16,290	34,899
責 任 險	2,569	3,593
傷 健 險	4,174	9,321
合 計	287,184	373,894
加：催收款	16,236	-
減：備抵損失	(10,989)	(3,805)
淨 額	\$292,431	\$370,089

註：民國113年及112年12月31日之應攤回再保賠款與給付中，分別包含催收款16,236千元及0千元，並已分別計提備抵損失8,117千元及0千元。

(3) 保險合約之應付佣金

項 目	113.12.31	112.12.31
火 險	\$39,866	\$45,342
水 險	20,702	20,560
車 險	157,402	120,057
工 程 險	29,084	24,986
責 任 險	35,351	33,996
傷 健 險	12,608	13,295
合 計	\$295,013	\$258,236

新光產物保險股份有限公司財務報表附註(續)
(金額除另有註明者外，均以新臺幣千元為單位)

(4) 應收(付)再保往來款項－持有再保險

項 目	113.12.31	
	應收再保往來款項(註)	應付再保往來款項
產險公會	\$91,169	\$136,946
AON	51,045	36,205
JOH	430,091	698,252
RRB	7,536	125,675
WIT	204,166	154,203
其他	94,417	1,025,357
小 計	878,424	2,176,638
加：催收款	94,897	-
減：備抵損失	(69,184)	-
淨 額	\$904,137	\$2,176,638

項 目	112.12.31	
	應收再保往來款項(註)	應付再保往來款項
產險公會	\$97,698	\$140,197
AON	110,916	43,182
COS	96,876	-
JOH	47,608	10,553
SWH	106,399	22,180
WIL	43,207	7,800
WIT	188,723	436,102
其他	85,424	1,039,712
小 計	776,851	1,699,726
加：催收款	87,776	-
減：備抵損失	(42,164)	-
淨 額	\$822,463	\$1,699,726

註：民國113年及112年12月31日之應收再保往來款項中，分別包含催收款94,897千元及87,776千元，並已分別計提備抵損失61,213千元及35,557千元。

- (5) 本公司應收票據、應收保費、其他應收款、應攤回再保賠款與給付及應收再保往來款項考量交易對手信用等級、區域及產業等因素區分群組，並採用準備矩陣衡量備抵損失資訊如下：

	113.12.31				
	0-90天	91-180天	181-365天	超過366天 以上	合計
預期信用損失率	0%-1%	1%-100%	2%-100%	50%-100%	
總帳面金額	\$2,523,750	\$843,330	\$91,059	\$111,925	\$3,570,064
備抵損失 (預期信用損失)	(21,410)	(11,118)	(6,660)	(84,094)	(123,282)
合計	\$2,502,340	\$832,212	\$84,399	\$27,831	\$3,446,782

新光產物保險股份有限公司財務報表附註(續)
(金額除另有註明者外，均以新臺幣千元為單位)

	112.12.31				合計
	0-90天	91-180天	181-365天	超過366天 以上	
預期信用損失率	0%-1%	1%-100%	2%-100%	50%-100%	
總帳面金額	\$2,975,282	\$342,384	\$72,008	\$83,985	\$3,473,659
備抵損失 (預期信用損失)	(26,861)	(4,970)	(6,192)	(50,510)	(88,533)
合計	\$2,948,421	\$337,414	\$65,816	\$33,475	\$3,385,126

本公司對該等應收款餘額並未持有任何擔保品。

5. 經營績效相關資訊

(1) 保險合約取得成本

項 目	113 年度				合 計
	佣金支出	代理費支出	手續費支出	再保佣金支出	
火 險	\$257,455	\$-	\$22,719	\$1,372	\$281,546
水 險	71,472	-	-	37	71,509
車 險	1,672,498	-	262,966	-	1,935,464
工 程 險	162,714	-	-	16	162,730
責 任 險	235,804	-	-	3	235,807
傷 健 險	227,439	-	-	-	227,439
合 計	\$2,627,382	\$-	\$285,685	\$1,428	\$2,914,495

項 目	112 年度				合 計
	佣金支出	代理費支出	手續費支出	再保佣金支出	
火 險	\$261,740	\$-	\$22,402	\$1,259	\$285,401
水 險	73,162	-	-	44	73,206
車 險	1,604,896	-	266,605	-	1,871,501
工 程 險	119,403	-	-	47	119,450
責 任 險	207,287	-	-	-	207,287
傷 健 險	278,901	-	-	-	278,901
合 計	\$2,545,389	\$-	\$289,007	\$1,350	\$2,835,746

新光產物保險股份有限公司財務報表附註(續)
(金額除另有註明者外，均以新臺幣千元為單位)

(2) 保險損益分析

A. 承保及再保險分入業務損益分析

113 年度								
項 目	保費收入	再保費收入	未滿期保費	保險合約	保險賠款	賠款準備		保險(損)益
			準備淨變動	取得成本	(含合理賠費用)	再保賠款	淨變動	
火 險	\$5,852,099	\$81,085	\$(560,146)	\$(281,546)	\$(1,612,951)	\$(45,656)	\$(2,676,020)	\$756,865
水 險	1,064,434	2,814	24,241	(71,509)	(227,883)	(127)	(92,780)	699,190
車 險	12,500,257	540,488	(155,812)	(1,935,464)	(6,875,746)	(554,199)	310,425	3,829,949
工程險	2,923,908	238	(864,173)	(162,730)	(417,640)	(60)	(1,020,424)	459,119
責任險	2,282,337	5,869	(185,966)	(235,807)	(599,202)	(9,370)	20,507	1,278,368
傷健險	1,664,705	8,659	86,319	(227,439)	(652,284)	(2,092)	36,147	914,015
合 計	<u>\$26,287,740</u>	<u>\$639,153</u>	<u>\$(1,655,537)</u>	<u>\$(2,914,495)</u>	<u>\$(10,385,706)</u>	<u>\$(611,504)</u>	<u>\$(3,422,145)</u>	<u>\$7,937,506</u>

112 年度								
項 目	保費收入	再保費收入	未滿期保費	保險合約	保險賠款	賠款準備		保險(損)益
			準備淨變動	取得成本	(含合理賠費用)	再保賠款	淨變動	
火 險	\$5,134,142	\$72,992	\$(449,493)	\$(285,401)	\$(2,461,110)	\$(21,129)	\$1,467,873	\$3,457,874
水 險	1,114,759	2,993	72	(73,206)	(222,667)	45	5,854	827,850
車 險	12,205,844	579,454	(133,721)	(1,871,501)	(7,052,851)	(527,411)	(193,888)	3,005,926
工程險	1,724,987	442	(450,198)	(119,450)	(1,011,200)	(100)	(408,815)	(264,334)
責任險	2,032,853	5,078	(157,972)	(207,287)	(636,956)	(3,291)	(57,800)	974,625
傷健險	1,888,401	7,983	268,421	(278,901)	(1,073,036)	(2,386)	(8,445)	802,037
合 計	<u>\$24,100,986</u>	<u>\$668,942</u>	<u>\$(922,891)</u>	<u>\$(2,835,746)</u>	<u>\$(12,457,820)</u>	<u>\$(554,272)</u>	<u>\$804,779</u>	<u>\$8,803,978</u>

B. 購買再保險合約認列之當期利益及損失

113 年度						
項 目	分出未滿期			分出賠款		分出再保險
	再保費支出	保費準備淨變動	再保佣金收入	攤回再保賠款	準備淨變動	(損)益
火 險	\$(3,577,529)	\$487,610	\$147,451	\$1,247,732	\$1,738,924	\$44,188
水 險	(681,470)	(10,820)	81,509	99,525	127,909	(383,347)
車 險	(1,001,372)	(71,838)	92,551	914,872	(160,340)	(226,127)
工程險	(1,257,994)	328,809	89,153	190,242	275,013	(374,777)
責任險	(252,275)	22,546	26,594	43,302	2,611	(157,222)
傷健險	(87,705)	(15,563)	2,567	32,185	26,671	(41,845)
合 計	<u>\$(6,858,345)</u>	<u>\$740,744</u>	<u>\$439,825</u>	<u>\$2,527,858</u>	<u>\$2,010,788</u>	<u>\$(1,139,130)</u>

新光產物保險股份有限公司財務報表附註(續)
(金額除另有註明者外，均以新臺幣千元為單位)

112 年度

項 目	分出未滿期				分出賠款	分出再保險
	再保費支出	保費準備淨變動	再保佣金收入	攤回再保賠款	準備淨變動	(損)益
火 險	\$(2,990,501)	\$342,684	\$81,265	\$1,476,969	\$(1,232,546)	\$(2,322,129)
水 險	(590,500)	(7,836)	60,741	74,273	(55,845)	(519,167)
車 險	(1,127,803)	(40,145)	120,761	1,012,851	76,550	42,214
工程險	(566,157)	116,527	40,289	660,589	245,533	496,781
責任險	(238,676)	35,449	24,083	53,291	43,579	(82,274)
傷健險	(105,792)	(6,721)	4,958	50,256	(13,794)	(71,093)
合 計	\$(5,619,429)	\$439,958	\$332,097	\$3,328,229	\$(936,523)	\$(2,455,668)

6. 保險風險之敏感度

保險合約別	保費收入	預期損失率	預期損失率每增5%時， 對損益之影響	
			持有再保險前	持有再保險後
火災保險	\$5,852,197	69.65%	\$292,610	\$113,733
海上保險	1,039,119	70.59%	51,956	18,669
陸空保險	10,659,993	65.65%	533,000	520,766
責任保險	1,771,394	71.08%	88,570	77,785
工程保證保險	2,948,706	62.09%	147,435	84,418
其他財產保險	486,145	64.13%	24,307	22,596
傷害保險	1,647,731	64.70%	82,386	78,001
健康保險	16,974	61.04%	849	849
強制汽車責任保險	1,865,579	不適用	不適用	不適用
合 計	\$26,287,838		\$1,221,113	\$916,817

註：資料期間為民國113年1月至12月；火災保險保費不含長期火險。

依據民國113年1月至12月期間之資料顯示，假設本公司各保險合約之預期損失率增加5%時，雖對於損益有產生一定程度的影響，但透過各保險合約之再保險安排後，預期損失率之變動對損益所產生的影響均可降低，進而達到分散風險之效果，且敏感度應可維持在合理範圍內。

7. 保險風險集中之說明

(1) 可能導致保險風險集中之情況：

新光產物保險股份有限公司財務報表附註(續)
(金額除另有註明者外，均以新臺幣千元為單位)

A. 承保及再保險分入業務之保費比重

本公司所承保之保險合約，分散於各險別，並未集中於單一險別，比重最高為車險，民國113年度及112年度所佔的比重分別為48.43%及51.62%。雖比重高於其他險別，然因任意車險的損失經驗穩定，風險變異不大，其餘險別亦未有風險集中之情況。

承保及再保分入業務之保費比重：

項 目	113 年度		112 年度	
	金 額	百分比	金 額	百分比
火 險	\$5,933,184	22.03%	\$5,207,134	21.02%
水 險	1,067,248	3.96%	1,117,752	4.51%
車 險	13,040,745	48.43%	12,785,298	51.62%
工 程 險	2,924,146	10.86%	1,725,429	6.96%
責 任 險	2,288,206	8.50%	2,037,931	8.23%
傷 健 險	1,673,364	6.22%	1,896,384	7.66%
合 計	<u>\$26,926,893</u>		<u>\$24,769,928</u>	

B. 自留業務之保費比重

以自留業務來評估各險的自留保費比重，比重最高為車險，民國113年度及112年度所佔的比重分別為59.99%及60.87%，本公司考量評估重大累積損失的可能性，安排適當的再保合約以分散風險，故未有風險集中之情況。

另外，本公司評估所承保的險種可能造成重大累積損失者，以天災(如地震、颱風洪水)為甚，而可能產生累積的險種包括財產險(火險、工程險)、海上保險及傷害險方面，為避免該承保風險集中可能造成之經營風險，上述險種均已事先購買巨災再保險合約以分散風險。

自留業務之保費比重：

項 目	113 年度		112 年度	
	金 額	百分比	金 額	百分比
火 險	\$2,355,655	11.74%	\$2,216,633	11.58%
水 險	385,778	1.92%	527,252	2.75%
車 險	12,039,373	59.99%	11,657,495	60.87%
工 程 險	1,666,152	8.30%	1,159,272	6.05%
責 任 險	2,035,931	10.15%	1,799,255	9.40%
傷 健 險	1,585,659	7.90%	1,790,592	9.35%
合 計	<u>\$20,068,548</u>		<u>\$19,150,499</u>	

新光產物保險股份有限公司財務報表附註(續)
(金額除另有註明者外，均以新臺幣千元為單位)

C. 下表係依本公司持有再保險前後，各險別風險集中情況：

項 目	113 年度			
	保費收入	再保費收入	再保費支出	淨保費收入
火 險	\$5,852,099	\$81,085	\$(3,577,529)	\$2,355,655
水 險	1,064,434	2,814	(681,470)	385,778
車 險	12,500,257	540,488	(1,001,372)	12,039,373
工 程 險	2,923,908	238	(1,257,994)	1,666,152
責 任 險	2,282,337	5,869	(252,275)	2,035,931
傷 健 險	1,664,705	8,659	(87,705)	1,585,659
合 計	\$26,287,740	\$639,153	\$(6,858,345)	\$20,068,548

項 目	112 年度			
	保費收入	再保費收入	再保費支出	淨保費收入
火 險	\$5,134,142	\$72,992	\$(2,990,501)	\$2,216,633
水 險	1,114,759	2,993	(590,500)	527,252
車 險	12,205,844	579,454	(1,127,803)	11,657,495
工 程 險	1,724,987	442	(566,157)	1,159,272
責 任 險	2,032,853	5,078	(238,676)	1,799,255
傷 健 險	1,888,401	7,983	(105,792)	1,790,592
合 計	\$24,100,986	\$668,942	\$(5,619,429)	\$19,150,499

8. 理賠發展趨勢

本表係以本公司目前已採用「理賠損失發展三角形法」計提未報未付準備金 (IBNR) 之險種進行數據揭露。

◎理賠發展趨勢：

A. 累計已報賠款總額

意外 年度	評 估 日					113.12.31			
	109.12.31	110.12.31	111.12.31	112.12.31	113.12.31	累計已付 賠 款	已報未付 賠 款	未報未付 賠 款	賠 款 準備金
≤ 108							\$348,860		
109	\$9,736,071	\$10,213,567	\$10,287,953	\$10,079,949	\$9,898,382	\$9,782,359	116,023		
110		8,570,248	8,799,772	8,804,477	8,751,246	8,349,717	401,529		
111			9,898,831	10,718,946	10,909,811	10,010,366	899,445		
112				9,076,387	9,259,224	7,857,876	1,401,348		
113					12,474,113	5,466,404	7,007,709		
合計							\$10,174,914	\$1,927,958	\$12,102,872

新光產物保險股份有限公司財務報表附註(續)
(金額除另有註明者外，均以新臺幣千元為單位)

意外 年度	評 估 日					112.12.31			
	108.12.31	109.12.31	110.12.31	111.12.31	112.12.31	累計已付 賠 款	已報未付 賠 款	未報未付 賠 款	賠 款 準備金
≤107								\$342,007	
108	\$8,069,856	\$8,686,669	\$8,618,981	\$8,395,432	\$8,395,432	\$8,323,615	71,817		
109		9,736,071	10,213,567	10,287,953	10,079,949	9,593,321	486,628		
110			8,570,248	8,799,772	8,804,477	8,191,212	613,265		
111				9,898,831	10,718,946	9,206,379	1,512,567		
112					9,076,387	5,408,661	3,667,726		
合計								<u>\$6,694,010</u>	<u>\$1,941,773</u> <u>\$8,635,783</u>

B. 累計已報賠款淨額

意外 年度	評 估 日					113.12.31			
	109.12.31	110.12.31	111.12.31	112.12.31	113.12.31	累計已付 賠 款	已報未付 賠 款	未報未付 賠 款	賠 款 準備金
≤108								\$115,679	
109	\$6,976,044	\$7,297,107	\$7,359,338	\$7,339,920	\$7,349,925	\$7,261,906	88,019		
110		7,164,861	7,380,765	7,411,645	7,348,034	7,130,972	217,062		
111			8,496,275	8,627,480	8,784,298	8,446,373	337,925		
112				8,251,165	8,222,154	7,185,711	1,036,443		
113					8,663,976	4,544,978	4,118,998		
合計								<u>\$5,914,126</u>	<u>\$1,562,946</u> <u>\$7,477,072</u>

意外 年度	評 估 日					112.12.31			
	108.12.31	109.12.31	110.12.31	111.12.31	112.12.31	累計已付 賠 款	已報未付 賠 款	未報未付 賠 款	賠 款 準備金
≤107								\$110,449	
108	\$6,383,975	\$6,586,879	\$6,575,205	\$6,562,893	\$6,557,228	\$6,509,639	47,589		
109		6,976,044	7,297,107	7,359,338	7,339,920	7,388,207	(48,287)		
110			7,164,861	7,380,765	7,411,645	7,027,039	384,606		
111				8,496,275	8,627,480	7,948,954	678,526		
112					8,251,165	4,881,172	3,369,993		
合計								<u>\$4,542,876</u>	<u>\$1,484,582</u> <u>\$6,027,458</u>

註：以上數字未含政策性保險(含強制汽車、住宅地震、核能保險)、非採損失發展三角型計提未報未付賠款準備金之險種(含信用保險及國外分進業務)以及不含三年期傷害保險與健康保險之解約金。

新光產物保險股份有限公司財務報表附註(續)
(金額除另有註明者外，均以新臺幣千元為單位)

9. 金融工具之種類

金融工具	113.12.31	112.12.31
<u>金融資產</u>		
透過損益按公允價值衡量之金融資產：		
強制透過損益按公允價值衡量	\$7,727,387	\$7,210,252
透過其他綜合損益按公允價值衡量之金融資產	1,305,115	1,363,941
攤銷後成本衡量之金融資產：		
現金及約當現金(不含庫存現金及週轉金)	14,889,876	11,541,337
按攤銷後成本衡量之金融資產	13,156,450	12,224,923
其他金融資產	299,752	299,779
應收款項	2,250,214	2,192,574
存出保證金	796,431	805,358
小計	<u>31,392,723</u>	<u>27,063,971</u>
合計	<u>\$40,425,225</u>	<u>\$35,638,164</u>
<u>金融負債</u>		
透過損益按公允價值衡量之金融負債：		
強制透過損益按公允價值衡量	\$108,915	\$30,933
攤銷後成本衡量之金融負債：		
應付款項	3,688,499	3,099,150
租賃負債	33,155	16,570
小計	<u>3,721,654</u>	<u>3,115,720</u>
合計	<u>\$3,830,569</u>	<u>\$3,146,653</u>

10. 財務風險管理目標及政策

本公司持有衍生工具以外之金融工具主要包括：現金及約當現金、各項投資。本公司藉由該等金融工具以調節營業資金流量。本公司另持有其他金融資產與負債，如因營業活動產生的應收票據、應收保費及應付保險賠款與給付、應收與應付再保往來款項、存出保證金等。

本公司另從事衍生工具之交易，主要包括遠期外匯換匯合約，其目的主要在規避本公司因投資行為產生的匯率風險。本公司之政策係不從事交易目的衍生工具交易。

本公司金融工具之主要風險為市場風險、信用風險與流動性風險。經董事會核准之風險管理政策如下：

新光產物保險股份有限公司財務報表附註(續)
(金額除另有註明者外，均以新臺幣千元為單位)

(1) 市場風險

A. 匯率風險

本公司因持有國外特定金錢信託投資而暴露於美元與新臺幣之匯率變動風險。由於投資部位之金額係屬重大，故本公司針對此一部份之投資活動執行遠期外匯合約避險。

本公司另有因非功能性貨幣計價之營業活動再保業務而產生之匯率風險。由於此類型交易通常收現期間較短，評估匯率波動不大，故本公司原則上並不針對此類型交易進行避險。

本公司避險工具之條件與被避險項目之條件經自行評估係屬相同，以使避險有效性最大化。

B. 利率風險

利率風險係因市場利率之變動而導致金融工具之公允價值或未來現金流量波動之風險，本公司所持有之浮動利率資產及所承擔之浮動利率債務，可能因市場利率變動而使該資產及負債之未來現金流量產生波動並導致風險，本公司因皆持有保本之金融工具故評估該風險影響並非重大。

C. 權益價格風險

本公司持有國內外之上市櫃及未上市櫃權益證券，此等權益證券之價格會因該等投資標的未來價值之不確定性而受影響。本公司持有之上市櫃及未上市櫃權益證券，皆分別包含於透過損益按公允價值衡量及透過其他綜合損益按公允價值衡量。本公司藉由投資組合並針對單一及整體之權益證券投資設定限額，以管理權益證券之價格風險。

(2) 信用風險

A. 信用風險管理政策

本公司僅與已經核可且信用良好之第三人交易，本公司政策並規定與客戶進行信用交易前，需經信用確認程序，並持續評估應收保費與應收票據回收情形，故本公司的壞帳情形良好。另若交易對手發生信用不良之情事，本公司將逕行暫停相關之合約，待其回復交易狀態後始得繼續相關權利義務之行使。

本公司從事金融交易所暴露之信用風險，包括發行人信用風險、交易對手信用風險及標的資產信用風險：

- a. 發行人信用風險係指本公司持有金融債務工具或存放於銀行之存款，因發行人或保證人或銀行，發生違約、破產或清算而未依約定條件履行償付或代償義務，而使本公司蒙受財務損失之風險。

新光產物保險股份有限公司財務報表附註(續)
(金額除另有註明者外，均以新臺幣千元為單位)

- b. 交易對手信用風險係指與本公司承作金融工具之交易對手於約定日期未履行交割或支付義務，而使本公司蒙受財務損失之風險。
- c. 標的資產信用風險係指因金融工具所連結之標的資產信用品質轉弱、信用貼水上升、信用評等調降或發生符合契約約定之違約情事而產生損失之風險。

本公司採用國際財務報導準則第9號規定評估預期信用損失，除應收款項以存續期間預期信用損失衡量備抵損失，其餘非屬透過損益按公允價值衡量之債務工具投資，其原始購入係以信用風險低者為前提，於每一資產負債表日評估自原始認列後信用風險是否顯著增加，以決定衡量備抵損失之方法及其損失率，前述債務工具投資減損評估方法及相關指標說明如下：

信用風險等級	指標	預期信用損失衡量方法	損失率	
			113.12.31	112.12.31
信用風險低	信用評等為Baa3以上	12個月預期信用損失	0.0153%~ 0.2069%	0.0158%~ 0.1894%
信用風險顯著增加	信用評等為Ba1以下	存續期間預期信用損失	-	0.4509%~ 5.1571%

另本公司於評估無法合理預期將收回金融資產時(例如發行人或債務人之重大財務困難，或已破產)，則予以沖銷。

本公司對於信用風險增加之債務工具投資，將適時處分該等投資以降低信用損失。採用國際財務報導準則第9號規定評估預期信用損失時，評估之前瞻性資訊(無須過度成本或投入即可取得者)尚包括總體經濟資訊及產業資訊等，並於前瞻資訊將造成重大影響情況下進一步調整損失率。

B. 自原始認列後信用風險已顯著增加之判斷

- a. 本公司於每一報導日評估各項適用國際財務報導準則第9號減損規定之金融工具，自原始認列後信用風險是否已顯著增加。為作此評估，本公司考量顯示自原始認列後信用風險顯著增加之合理且可佐證之資訊(包括前瞻性資訊)，主要考量指標包括：外部信用評等等級、信用價差、與借款人或發行人有關之其他市場資訊之信用風險已顯著增加等。
- b. 信用風險低：若判定金融工具於報導日之信用風險低，得假設該金融工具自原始認列日後信用風險並未顯著增加。

C. 違約及信用減損金融資產之定義

本公司對金融資產違約之定義，係與判斷金融資產信用減損者相同，如符合下列一項或多項條件，則判定該金融資產已違約且信用減損：

新光產物保險股份有限公司財務報表附註(續)
(金額除另有註明者外，均以新臺幣千元為單位)

- a. 量化指標：當合約款項逾期超過90天，則判定金融資產已違約且信用減損。
- b. 質性指標：如有證據顯示發行人或借款人將無法支付合約款項，或顯示發行人或借款人有重大財務困難，例如：
 - (A) 發行人或借款人已破產或可能聲請破產或財務重整；或
 - (B) 未依發行條件支付本金或利息；或
 - (C) 借款人擔保品遭假扣押或強制執行；或
 - (D) 借款人因財務困難申請變更授信條件。
- c. 前述違約及信用減損定義適用於本公司所持有之所有金融資產，且與為內部信用風險管理目的對攸關金融資產所用之定義一致，並同時運用於相關減損評估模型中。

D. 預期信用損失之衡量

a. 採用之方法與假設

本公司針對自原始認列後信用風險並未顯著增加之金融工具，係按12個月預期信用損失金額衡量該金融工具之備抵損失；針對自原始認列後信用風險已顯著增加或信用減損之金融工具，則按存續期間預期信用損失金額衡量。

為衡量預期信用損失，本公司於考量發行人、保證機構或借款人未來12個月及存續期間違約機率(Probability of default, “PD”)，納入違約損失率(Loss given default, “LGD”)後乘以違約暴險額(Exposure at default, “EAD”)，並考量貨幣時間價值之影響，分別計算12個月及存續期間預期信用損失。

違約機率為發行人、保證機構或借款人發生違約之機率，違約損失率係發行人、保證機構或借款人一旦違約造成之損失比率。本公司相關減損評估所使用之違約損失率係依據國際信用評等機構(Moody's)定期公布之資訊；違約機率係以中華信評及國際信用評等機構(Moody's)定期公布之資訊為依據，並根據現時可觀察之資料及總體經濟資訊(例如國內生產毛額及經濟成長率等)調整歷史資料後計算。違約暴險額係以金融資產之攤銷後成本及應收息衡量。

b. 前瞻性資訊之考量

本公司於衡量金融資產之預期信用損失時，將前瞻性資訊納入考量。

E. 信用風險集中度分析

a. 下表為本公司金融資產之信用風險暴險金額之地區分佈：

新光產物保險股份有限公司財務報表附註(續)
(金額除另有註明者外，均以新臺幣千元為單位)

113年12月31日

金融資產	臺 灣	美 洲	新興市場 與其他	合 計
現金及約當現金(註1)	14,889,876	-	-	14,889,876
透過損益按公允價值衡量之金融資產	50,102	-	-	50,102
透過其他綜合損益按公允價值 衡量之金融資產	-	326,869	-	326,869
按攤銷後成本衡量之金融資產 (註2)	10,416,566	2,779,711	477,815	13,674,092
其他金融資產	299,752	-	-	299,752
合 計	25,656,296	3,106,580	477,815	29,240,691
各地區佔整體比例	88%	10%	2%	100%

112年12月31日

金融資產	臺 灣	美 洲	新興市場 與其他	合 計
現金及約當現金(註1)	11,541,337	-	-	11,541,337
透過損益按公允價值衡量之金融資產	51,137	-	-	51,137
透過其他綜合損益按公允價值 衡量之金融資產	-	320,679	-	320,679
按攤銷後成本衡量之金融資產 (註2)	9,100,553	2,927,627	718,220	12,746,400
其他金融資產	299,779	-	-	299,779
合 計	20,992,806	3,248,306	718,220	24,959,332
各地區佔整體比例	84%	13%	3%	100%

註1：現金及約當現金係扣除庫存現金及週轉金。

註2：含抵繳存出保證金。

b. 下表為本公司金融資產之信用風險暴險金額之產業別分佈：

113年12月31日

金融資產	金 融 業	通訊與科技	其 他	合 計
現金及約當現金(註1)	14,889,876	-	-	14,889,876
透過損益按公允價值衡量之金融資產	50,102	-	-	50,102
透過其他綜合損益按公允價值 衡量之金融資產	-	-	326,869	326,869
按攤銷後成本衡量之金融資產 (註2)	7,532,003	2,050,556	4,091,533	13,674,092
其他金融資產	299,752	-	-	299,752
合 計	22,771,733	2,050,556	4,418,402	29,240,691
各產業佔整體比例	78%	7%	15%	100%

新光產物保險股份有限公司財務報表附註(續)
(金額除另有註明者外，均以新臺幣千元為單位)

112年12月31日

金融資產	金融業	通訊與科技	其他	合計
現金及約當現金(註1)	11,541,337	-	-	11,541,337
透過損益按公允價值衡量之金融資產	51,137	-	-	51,137
透過其他綜合損益按公允價值衡量之金融資產	-	-	320,679	320,679
按攤銷後成本衡量之金融資產(註2)	6,454,238	2,235,929	4,056,233	12,746,400
其他金融資產	299,779	-	-	299,779
合計	18,346,491	2,235,929	4,376,912	24,959,332
各產業佔整體比例	73%	9%	18%	100%

註1：現金及約當現金係扣除庫存現金及週轉金。

註2：含抵繳存出保證金。

F. 信用風險品質分析

下表為本公司金融資產之信用品質分類：

113年12月31日

金融資產	正常資產		合計
	投資等級	非投資等級	
現金及約當現金(註1)	14,889,876	-	14,889,876
透過損益按公允價值衡量之金融資產	50,102	-	50,102
透過其他綜合損益按公允價值衡量之金融資產	326,869	-	326,869
按攤銷後成本衡量之金融資產(註2)	13,674,092	-	13,674,092
其他金融資產	299,752	-	299,752
合計	29,240,691	-	29,240,691

112年12月31日

金融資產	正常資產		合計
	投資等級	非投資等級	
現金及約當現金(註1)	11,541,337	-	11,541,337
透過損益按公允價值衡量之金融資產	51,137	-	51,137
透過其他綜合損益按公允價值衡量之金融資產	320,679	-	320,679
按攤銷後成本衡量之金融資產(註2)	12,746,400	-	12,746,400
其他金融資產	299,779	-	299,779
合計	24,959,332	-	24,959,332

新光產物保險股份有限公司財務報表附註(續)
(金額除另有註明者外，均以新臺幣千元為單位)

註1：現金及約當現金係扣除庫存現金及週轉金。

註2：含抵繳存出保證金。

註3：投資等級係指信評BBB-以上評等，非投資等級係指未達BBB-以上。

G. 最大信用風險曝險總帳面金額及信用品質分級

	113.12.31				
	Stage 1	Stage 2	Stage 3		總帳面金額
	12個月預期 信用損失	存續期間預期 信用損失	存續期間預期 信用損失	購入或創始之信 用減損金融資產	
按攤銷後成本衡量之金融資產	\$13,461,955	\$-	\$-	\$-	
透過其他綜合損益按公允價值衡 量之債務工具投資	373,515	-	-	-	373,515
其他金融資產	307,948	-	-	-	307,948
	112.12.31				
	Stage 1	Stage 2	Stage 3		總帳面金額
	12個月預期 信用損失	存續期間預期 信用損失	存續期間預期信 用損失	購入或創始之信 用減損金融資產	
	按攤銷後成本衡量之金融資產	\$12,595,970	\$180,833	\$-	
透過其他綜合損益按公允價值衡 量之債務工具投資	375,573	-	-	-	375,573
其他金融資產	303,526	-	-	-	303,526

註：含抵繳存出保證金及金融資產相關之應收利息。

H. 備抵損失期初餘額至期末餘額之調節表

	12個月預期信用損失		存續期間 預期信用損失
	透過其他綜合損益		按攤銷後成本衡量
	按公允價值衡量	按攤銷後成本衡量	
113.1.1	\$220	\$6,184	\$5,780
因期初已認列之金融工 具所產生之變動一轉 為12個月預期信用 損失	-	5,780	(5,780)
除列金融工具	-	(485)	-
創始或購入金融工具 模型/風險參數之改變	-	490	-
113.12.31	12	(4,738)	-
113.12.31	\$232	\$7,231	\$-
112.1.1	\$177	\$3,927	\$3,965
除列金融工具	-	(418)	-
創始或購入金融工具 模型/風險參數之改變	-	1,209	1,548
112.12.31	43	1,466	267
112.12.31	\$220	\$6,184	\$5,780

新光產物保險股份有限公司財務報表附註(續)
(金額除另有註明者外，均以新臺幣千元為單位)

(3) 作業風險

為規避因內部控制不當、人為舞弊貪污、管理疏失致使企業面臨潛在之損失。公司已依業務性質建立前臺、中臺及後臺各自獨立之作業流程及電腦系統，並透過嚴格的內部控制制度、內部稽核、外部核閱及法令遵循等機制，有效管理作業風險。本公司並已訂定施行「作業風險管理機制」並實施各部門之風險評量，透過「風險預警通報管理辦法」建立損失經驗資料庫。

(4) 流動性風險

A. 流動性風險之定義及來源

金融工具之流動性風險可分為「資金流動性風險」及「市場流動性風險」。「資金流動性風險」係指本公司無法於合理之時間內、以合理之資金成本，取得必要且充足之資金供給，以致產生資金供需缺口之風險；「市場流動性風險」係指本公司為獲得必要之資金供給而必須以低於市場價格出售資產而蒙受損失之風險。

B. 流動性風險之管理情形

本公司已依業務特性評估與監控短期現金流量情形，建置完善之資金流動性風險管理機制，且考量市場交易量與其所持部位之相稱性審慎管理市場流動性風險，另本公司對異常及緊急狀況之資金需求已擬定應變計劃，以處理重大流動性風險。

壓力測試(stress testing)分析，係測試在極端異常之(各種)不利(組合)情境下，資金流動性之變動情形，以確保資金流動性。壓力情境包括重大之市場波動、各種信用事件發生及非預期之金融市場資金流動性緊縮等可能產生資金流動性壓力之假設，以衡量在不影響正常業務與營運之前提下，公司整體資金供給、需求與各期間正負資金缺口變動情形。若產生壓力情境之資金缺口時，本公司對異常及緊急狀況之資金需求已擬定應變計劃，以處理重大流動性風險。

(5) 市場風險分析

市場風險係指匯率及商品價格、利率、信用價差及股票價格等市場風險因素出現變動，可能導致本公司之收益或投資組合價值減少之風險。

本公司持續運用風險值(Value at Risk, VaR)及壓力測試等市場風險管理工具，以完整有效地衡量、監控與管理市場風險。

新光產物保險股份有限公司財務報表附註(續)
(金額除另有註明者外，均以新臺幣千元為單位)

A. 風險值

風險值係用以衡量投資組合於特定之期間和信賴水準(confidence level)下，因市場風險因子變動導致投資組合可能產生之最大潛在損失。本公司目前以99%之信賴水準計算未來兩週之風險值。

相關資產部位之VaR值如下表所示：

113年12月31日

	Equity	Bond	國內資產	國外資產	Total VaR
Component VaR	\$547,601	\$20,006	\$546,435	\$23,519	\$546,992

112年12月31日

	Equity	Bond	國內資產	國外資產	Total VaR
Component VaR	\$644,672	\$27,630	\$645,274	\$32,850	\$647,096

B. 壓力測試

配合風險值模型之操作，本公司定期以壓力測試衡量極端異常事件發生時之潛在市場風險。壓力測試係衡量一系列金融變數出現極端變動時，對投資組合價值之潛在影響。

目前本公司定期採用因子敏感度分析及假設情境模擬分析等方法，進行部位之壓力測試，該測試已能包含各種歷史情境中各項風險因子變動所造成之部位損失：

a. 因子敏感度分析(Simple Sensitivity)

因子敏感度分析係衡量特定風險因子變動所造成之投資組合價值變動金額。

b. 情境分析(Scenario Analysis)

情境分析係衡量假設之壓力事件發生時，對投資部位總價值所造成之變動金額，其方法包括：

i. 歷史情境：

選取歷史事件發生期間，將該期間風險因子之波動情形加入目前之投資組合，並計算投資組合於該事件發生所產生之虧損金額。

新光產物保險股份有限公司財務報表附註(續)
(金額除另有註明者外，均以新臺幣千元為單位)

ii. 假設情境：

對未來有可能會發生之市場極端變動，進行合理預期之假設，將其相關風險因子之變動加入目前之投資組合，並衡量投資部位於該事件發生所產生之虧損金額。

投資部定期進行假設情境之壓力測試報告給風險管理部，以作為公司風險分析、風險預警與業務管理之依據。

113 年 12 月 31 日

風險因子	變動數 (+/-)	部位損益變動
權益風險(股價指數)	-10%	\$(622,654)
利率風險(殖利率曲線)	+100bp	(61,519)
匯率風險(匯率)	-5%	(58,178)

112 年 12 月 31 日

風險因子	變動數 (+/-)	部位損益變動
權益風險(股價指數)	-10%	\$(598,913)
利率風險(殖利率曲線)	+100bp	(61,334)
匯率風險(匯率)	-5%	(79,567)

(5) 氣候相關風險

隨著氣候變遷風險逐漸升高，本公司已於風險管理委員會下設立氣候變遷風險相關議題專案工作小組(TCFD工作小組)，負責氣候變遷風險相關議題事項，並協助發展減碳與調適措施以降低風險。董事會為監督氣候變遷相關風險與機會的最高負責單位，由董事會轄下的功能性委員會風險管理委員會及企業永續發展委員會，分別負責監督氣候變遷相關風險與機會執行情形。另已訂定「氣候變遷風險管理機制」將所辨認之氣候相關風險納入為公司營運時的重要考量，強化氣候相關風險管理以減緩氣候變遷帶來的衝擊，並於自我風險與清償能力評估報告，針對受到氣候變遷影響的業務進行壓力測試，將於承保時加強氣候變遷風險管理，以及安排再保分散風險。未來本公司將持續檢視氣候風險變化，並評估氣候變遷帶來之機會，調整公司保險商品及經營策略。

11. 金融工具之公允價值資訊

(1) 衡量公允價值所採用之方法及假設如下：

新光產物保險股份有限公司財務報表附註(續)
(金額除另有註明者外，均以新臺幣千元為單位)

- A. 現金及約當現金、應收款項及應付款項以其在資產負債表上之帳面價值估計其公允價值，因為此類商品到期日甚近，其帳面價值應屬估計公允價值之合理基礎。
- B. 具標準條款與條件並於活絡市場交易之金融資產及金融負債，其公允價值係參照市場報價決定(包括受益憑證、上、市櫃股票及債券等)。
- C. 衍生金融工具之公允價值係採用公開報價計價。當無法取得公開報價時，非選擇權衍生金融工具係採用其存續期間適用殖利率曲線以現金流量折現分析計算公允價值，選擇權衍生金融工具係採用選擇權定價模式計算公允價值。
- D. 其他金融資產及金融負債之公允價值，係以現金流量折現分析為基礎決定，其利率及折現率等假設主要參照類似工具相關資訊、存續期間適用殖利率曲線等資訊。

(2) 以攤銷後成本衡量金融工具之公允價值

除下表所列者外，本公司部分以攤銷後成本衡量之金融資產及金融負債之帳面金額趨近於公允價值：

	帳面金額	
	113.12.31	112.12.31
金融資產		
按攤銷後成本衡量之金融資產	\$13,156,450	\$12,224,923
存出保證金－抵繳政府債券	517,642	521,477
	公允價值	
	113.12.31	112.12.31
金融資產		
按攤銷後成本衡量之金融資產	\$12,457,292	\$11,715,529
存出保證金－抵繳政府債券	495,305	509,455

(3) 認列於資產負債表之公允價值

下表提供原始認列後以公允價值衡量之金融工具分析資訊，並將公允價值區分成下列三等級之方式揭露分析資訊：

- 第一等級：相同資產或負債於活絡市場之公開報價(未經調整)。
- 第二等級：除第一等級之公開報價外，以屬於該資產或負債直接(亦即價格)或間接(亦即由價格推導而得)可觀察之輸入值推導公允價值。
- 第三等級：評價技術並非以可觀察市場資料為基礎之資產或負債之輸入值(不可觀察之輸入值)推導公允價值。

新光產物保險股份有限公司財務報表附註(續)
(金額除另有註明者外，均以新臺幣千元為單位)

以公允價值衡量之 金融工具項目	113.12.31			
	合計	第一等級	第二等級	第三等級
金融資產				
透過損益按公允價值衡量之				
金融資產				
股票	\$6,571,763	\$6,191,610	\$-	\$380,153
債券	50,102	-	50,102	-
基金	1,105,522	1,105,522	-	-
透過其他綜合損益按公允價				
值衡量之金融資產				
股票	978,246	744,277	-	233,969
債券	326,869	326,869	-	-
金融負債				
透過損益按公允價值衡量之				
金融負債				
換匯及遠期外匯合約	108,915	-	108,915	-
以公允價值衡量之 金融工具項目	112.12.31			
合計	第一等級	第二等級	第三等級	
金融資產				
透過損益按公允價值衡量之				
金融資產				
股票	\$5,801,379	\$5,420,852	\$-	\$380,527
債券	51,137	-	-	51,137
基金	1,322,650	1,322,650	-	-
換匯及遠期外匯合約	35,086	-	35,086	-
透過其他綜合損益按公允價				
值衡量之金融資產				
股票	1,043,262	814,792	-	228,470
債券	320,679	320,679	-	-
金融負債				
透過損益按公允價值衡量之				
金融負債				
換匯及遠期外匯合約	30,933	-	30,933	-

於民國113年度及112年度，本公司重複性公允價值衡量之資產及負債，並無公允價值層級第一等級與第二等級間之移轉。

(4) 重複性公允價值層級第三等級之變動明細

本公司重複性公允價值衡量之資產及負債屬公允價值層級第三層級者，期初至期末餘額之調節列示如下：

新光產物保險股份有限公司財務報表附註(續)
(金額除另有註明者外，均以新臺幣千元為單位)

	資 產		合 計
	透過損益按 公允價值衡量	透過其他綜 合損益按公 允價值衡量	
113.1.1	\$431,664	\$228,470	\$660,134
113年度認列總利益(損失)：			
認列於其他綜合損益(列報於 「透過其他綜合損益按公允 價值衡量之權益工具投資未 實現評價損益」)	-	10,075	10,075
認列於其他綜合損益(列報於 「採用覆蓋法重分類之其他 綜合損益」)	(374)	-	(374)
處分/清償	-	(4,576)	(4,576)
轉出自第三等級	(51,137)	-	(51,137)
113.12.31	\$380,153	\$233,969	\$614,122

	資 產		合 計
	透過損益按 公允價值衡量	透過其他綜 合損益按公 允價值衡量	
112.1.1	\$394,325	\$240,217	\$634,542
112年度認列總利益(損失)：			
認列於其他綜合損益(列報於 「透過其他綜合損益按公允 價值衡量之權益工具投資未 實現評價損益」)	-	5,209	5,209
認列於其他綜合損益(列報於 「採用覆蓋法重分類之其他 綜合損益」)	37,339	-	37,339
處分/清償	-	(16,956)	(16,956)
112.12.31	\$431,664	\$228,470	\$660,134

上述認列總利益(損失)中，與截至民國113年及112年12月31日持有之資產相關者如下：

	113年度	112年度
總利益(損失)		
認列於其他綜合損益	\$8,352	\$23,287

(5) 公允價值層級第三等級之重大不可觀察輸入值資訊

本公司公允價值層級第三等級之重複性公允價值衡量之資產，用於公允價值衡量之重大不可觀察輸入值如下表所列示：

新光產物保險股份有限公司財務報表附註(續)
(金額除另有註明者外，均以新臺幣千元為單位)

民國113年12月31日

	評價 技術	重大 不可觀察輸入值	量化 資訊	輸入值與 公允價值關係
金融資產：				
透過損益按公允價值衡量 之金融資產				
未上市股票	收益法	流動性及少數股 權折價	0-30%	流動性及少數股權折價 之程度越高，公允價值 估計數越低
透過其他綜合損益按公允 價值衡量之金融資產				
未上市股票	市場法、 收益法及 資產法	流動性及少數股 權折價		流動性及少數股權折價 之程度越高，公允價值 估計數越低

民國112年12月31日

	評價 技術	重大 不可觀察輸入值	量化 資訊	輸入值與 公允價值關係
金融資產：				
透過損益按公允價值衡量 之金融資產				
未上市股票	收益法	流動性及少數股 權折價	0-30%	流動性及少數股權折價 之程度越高，公允價值 估計數越低
債券			註	
透過其他綜合損益按公允 價值衡量之金融資產				
未上市股票	市場法、 收益法及 資產法	流動性及少數股 權折價	0-30%	流動性及少數股權折價 之程度越高，公允價值 估計數越低

註：債券投資係採未來預期現金流量折現方式，計算預期可因持有此項投資而獲取收益之現值。重大不可觀察輸入值主要為未來預期之現金流量。

(6) 非按公允價值衡量但須揭露公允價值之層級資訊

	113.12.31			
	合計	第一等級	第二等級	第三等級
僅揭露公允價值之資產：				
按攤銷後成本衡量之金融資產	\$12,457,292	\$3,095,382	\$9,361,910	\$-
存出保證金－抵繳政府債券	495,305	-	495,305	-
投資性不動產(詳附註六.9)	3,184,509	-	-	3,184,509

新光產物保險股份有限公司財務報表附註(續)
(金額除另有註明者外，均以新臺幣千元為單位)

	112.12.31			
	合計	第一等級	第二等級	第三等級
僅揭露公允價值之資產：				
按攤銷後成本衡量之金融資產	\$11,715,529	\$9,977,122	\$-	\$1,738,407
存出保證金－抵繳政府債券	509,455	509,455	-	-
投資性不動產(詳附註六.9)	3,157,695	-	-	3,157,695

八、關係人交易事項

於財務報導期間內與本公司有交易之關係人如下：

(一) 關係人名稱及關係：

關係人名稱	與本公司之關係
台灣水泥股份有限公司	其他關係人(註)
台灣新光保全股份有限公司	其他關係人
台灣保全股份有限公司	其他關係人(註)
惠普企業股份有限公司	其他關係人
新光人壽保險股份有限公司	其他關係人
新光三越百貨股份有限公司	其他關係人
新光合成纖維股份有限公司	其他關係人
新光紡織股份有限公司	其他關係人
新保運通股份有限公司	其他關係人(註)
國賓大飯店股份有限公司	其他關係人(註)
新壽公寓大廈管理維護股份有限公司	其他關係人
大台北寬頻網路股份有限公司	其他關係人(註)
其他	董事、主要管理人員及其配偶二等親以內親屬等

註：該公司自民國112年5月25日起非為本公司之關係人。

(二) 與關係人間之重大交易事項：

1. 保費收入

關係人名稱	113 年度		112 年度	
	金額	佔本科目百分比	金額	佔本科目百分比
其他關係人	\$147,444	0.56%	\$83,713	0.35%

上列對關係人之保險業務，其承保條件與非關係人相同。

新光產物保險股份有限公司財務報表附註(續)
(金額除另有註明者外，均以新臺幣千元為單位)

2. 營業費用

關係人名稱	113 年度		112 年度	
	金額	佔本科目 百分比	金額	佔本科目 百分比
其他關係人	\$21,332	0.55%	\$18,007	0.49%

3. 租賃

投資性不動產損益—租金收入

關係人名稱	113 年度		112 年度	
	金額	佔本科目 百分比	金額	佔本科目 百分比
其他關係人	\$315	0.43%	\$347	0.46%

使用權資產

關係人名稱	113.12.31		112.12.31	
	金額	佔本科目 百分比	金額	佔本科目 百分比
新光人壽	\$7,078	21.69%	\$4,097	25.35%

租賃負債

關係人名稱	113.12.31		112.12.31	
	金額	佔本科目 百分比	金額	佔本科目 百分比
新光人壽	\$7,155	21.58%	\$4,153	25.06%

利息費用

關係人名稱	113 年度		112 年度	
	金額	佔本科目 百分比	金額	佔本科目 百分比
其他關係人	\$124	0.13%	\$90	0.11%

出租期間及租金收取方式係依合約規定。一般租期為1~5年，收取方式主要採按月收取。

新光產物保險股份有限公司財務報表附註(續)
(金額除另有註明者外，均以新臺幣千元為單位)

4. 本公司主要管理人員之獎酬：

	113年度	112年度
短期員工福利	\$233,218	\$200,031
退職後福利	38,698	59,926
合計	\$271,916	\$259,957

九、質押之資產

截至民國113年及112年12月31日止，質押及保證之資產明細如下：

項 目	113.12.31	112.12.31
政府債券－保險事業保證金	\$517,643	\$521,477
定期存款－履約保證金	197,000	209,872

十、重大或有負債及未認列之合約承諾

無此事項。

十一、重大之期後事項

無此事項。

十二、重大之災害損失

無此事項。

十三、重大訴訟案件之進行或終結

無此事項。

十四、重大契約之簽訂、完成、撤銷或失效

無此事項。

十五、員工退休金相關資訊

詳附註六.14說明。

新光產物保險股份有限公司財務報表附註(續)
(金額除另有註明者外，均以新臺幣千元為單位)

十六、停業單位之相關資訊

無此事項。

十七、受讓或讓與其他保險業主要部分營業及資產、負債

無此事項。

十八、與金融控股公司及其他子公司間進行業務或交易行為、共同業務推廣行為、資訊交互運用共用營業設備或場所，收入、成本、費用及損益之分攤分式

無此事項。

十九、資金委託操作事項

本公司截至民國113年及112年12月31日止，全權委託證券投資信託事業等代為操作，其委託投資之項目明細如下：

項 目	113.12.31	112.12.31
現金及約當現金	\$116,110	\$83,922
上市(櫃)公司股票	388,639	323,050
合 計	<u>\$504,749</u>	<u>\$406,972</u>
全權委託合約額度：		
新臺幣	<u>\$300,000</u>	<u>\$300,000</u>

二十、私募有價證券資訊

無此事項。

二十一、重要組織之調整及管理制度之重大改革

無此事項。

二十二、因政府法令變更而發生之重大影響

無此事項。

二十三、其他

1. 資產及負債預期於資產負債表日後12個月內回收或償付之總金額，及超過12個月後回收或償付之總金額

新光產物保險股份有限公司財務報表附註(續)
(金額除另有註明者外，均以新臺幣千元為單位)

項 目	113.12.31		
	12 個月內 回收或償付	超過12個月後 回收或償付	合 計
現金及約當現金	\$14,896,632	\$-	\$14,896,632
應收款項	2,250,214	-	2,250,214
投 資	8,377,387	16,630,311	25,007,698
再保險合約資產(淨額)	-	10,123,560	10,123,560
不動產及設備(淨額)	-	1,166,795	1,166,795
使用權資產	-	32,633	32,633
無形資產	-	25,970	25,970
遞延所得稅資產	-	183,187	183,187
其他資產	60,271	861,004	921,275
資產總計			<u>\$54,607,964</u>
應付款項	\$3,688,499	\$-	\$3,688,499
本期所得稅負債	364,300	-	364,300
金融負債	108,915	-	108,915
租賃負債	12,142	21,013	33,155
保險負債	-	30,725,011	30,725,011
負債準備	-	19,367	19,367
遞延所得稅負債	-	96,661	96,661
其他負債	330,351	5,632	335,983
負債總計			<u>\$35,371,891</u>
項 目	112.12.31		
	12 個月內 回收或償付	超過12個月後 回收或償付	合 計
現金及約當現金	\$11,549,324	\$-	\$11,549,324
應收款項	2,192,574	-	2,192,574
投 資	7,205,827	16,437,703	23,643,530
再保險合約資產(淨額)	-	7,368,012	7,368,012
不動產及設備(淨額)	-	1,166,760	1,166,760
使用權資產	-	16,157	16,157
無形資產	-	19,169	19,169
遞延所得稅資產	-	158,122	158,122
其他資產	63,660	851,450	915,110
資產總計			<u>\$47,028,758</u>

新光產物保險股份有限公司財務報表附註(續)
(金額除另有註明者外，均以新臺幣千元為單位)

項 目	112.12.31		合 計
	12 個月內 回收或償付	超過12個月後 回收或償付	
應付款項	\$3,099,150	\$-	\$3,099,150
本期所得稅負債	328,091	-	328,091
金融負債	30,933	-	30,933
租賃負債	8,698	7,872	16,570
保險負債	-	25,594,328	25,594,328
負債準備	-	51,076	51,076
遞延所得稅負債	-	41,658	41,658
其他負債	342,620	5,503	348,123
負債總計			<u>\$29,509,929</u>

2. 衍生工具

截至民國113年及112年12月31日止，持有未符合避險會計且尚未到期之衍生工具相關資訊如下：

遠期外匯合約

113 年 12 月 31 日

金融商品	合約金額 (名目本金)	公允價值 (NTD)	交易日/到期日	約定匯率(元)
預售遠期外匯合約	USD 10,000	\$(3,419)	113.12.18/114.06.20	31.995
預售遠期外匯合約	USD 10,000	(11,169)	113.06.18/114.06.20	31.220
預售遠期外匯合約	USD 10,000	(1,113)	113.12.27/114.12.31	31.725
預售遠期外匯合約	USD 2,000	(222)	113.12.27/114.12.31	31.725
預售遠期外匯合約	USD 1,000	(111)	113.12.27/114.12.31	31.725
預售遠期外匯合約	USD 9,000	(22,688)	113.01.24/114.01.24	30.205
預售遠期外匯合約	USD 8,000	(9,846)	113.04.26/114.04.30	31.226
預售遠期外匯合約	USD 10,000	(12,308)	113.04.26/114.04.30	31.226
預售遠期外匯合約	USD 10,000	(12,308)	113.04.26/114.04.30	31.226
預售遠期外匯合約	USD 7,000	(8,616)	113.04.26/114.04.30	31.226
預售遠期外匯合約	USD 7,000	(8,616)	113.04.26/114.04.30	31.226
預售遠期外匯合約	USD 8,000	(6,183)	113.07.16/114.07.18	31.492
預售遠期外匯合約	USD 8,000	(6,183)	113.07.16/114.07.18	31.492
預售遠期外匯合約	USD 2,000	(1,546)	113.07.16/114.07.18	31.492
預售遠期外匯合約	USD 6,000	(4,587)	113.07.18/114.07.22	31.490

新光產物保險股份有限公司財務報表附註(續)
(金額除另有註明者外，均以新臺幣千元為單位)

112年12月31日

金融商品	合約金額 (名目本金)	公允價值 (NTD)	交易日/到期日	約定匯率(元)
預售遠期外匯合約	USD 10,000	\$3,403	112.12.27/113.12.31	29.970
預售遠期外匯合約	USD 2,000	681	112.12.27/113.12.31	29.970
預售遠期外匯合約	USD 1,000	340	112.12.27/113.12.31	29.970
預售遠期外匯合約	USD 8,000	5,390	112.12.14/113.01.18	31.323
預售遠期外匯合約	USD 8,000	5,390	112.12.14/113.01.18	31.323
預售遠期外匯合約	USD 2,000	1,348	112.12.14/113.01.18	31.323
預售遠期外匯合約	USD 10,000	5,577	112.12.18/113.06.20	30.678
預售遠期外匯合約	USD 10,000	5,301	112.12.18/113.12.20	30.186
預售遠期外匯合約	USD 6,000	3,309	112.12.18/113.01.22	31.186
預售遠期外匯合約	USD 10,000	(7,365)	112.04.26/113.04.30	29.573
預售遠期外匯合約	USD 8,000	(5,892)	112.04.26/113.04.30	29.573
預售遠期外匯合約	USD 10,000	(7,365)	112.04.26/113.04.30	29.573
預售遠期外匯合約	USD 7,000	(5,156)	112.04.26/113.04.30	29.573
預售遠期外匯合約	USD 7,000	(5,155)	112.04.26/113.04.30	29.573
預售遠期外匯合約	USD 9,000	4,347	112.12.22/113.01.26	31.133

3. 具重大影響之外幣金融資產及負債資訊

金融資產	113.12.31		
	外幣(元)	匯率	新臺幣(千元)
貨幣性項目			
USD	\$136,154,769	32.735	\$4,457,026
金融資產	112.12.31		
	外幣(元)	匯率	新臺幣(千元)
貨幣性項目			
USD	\$152,711,169	30.655	\$4,681,361

上述資訊係以外幣帳面金額(已換算至功能性貨幣)為基礎揭露。

由於本公司外幣交易之貨幣種類繁多，故無法按各重大影響之外幣幣別揭露貨幣性金融資產及金融負債之兌換損益資訊。本公司於民國113年度及112年度之外幣兌換利益分別為322,022千元及5,419千元。

新光產物保險股份有限公司財務報表附註(續)
(金額除另有註明者外，均以新臺幣千元為單位)

4. 資本管理政策

基於保險業不能舉債之特性，本公司在穩健經營之最佳哲學下隨時檢視資本適足率(RBC值)之變化與走向，並監控業務成長對資本需求的分析，同時長期執行穩定的股利政策以維持資本管理的妥適性。

5. 本公司於民國113年及112年12月31日之權益除以不含投資型保險專設帳簿資產總額之淨值比率分別為35.23%及37.25%。

6. 營運部門資訊

本公司依據保險法之規定經營財產保險事業。按照國際財務報導準則第8號之規定，本公司僅提供保險合約產品，並無不同之通路、客戶類型及監理環境，營運決策者亦以公司整體為資源配置，故整體公司為單一營運部門。

二十四、財產保險相關資訊

編號	項目	附表
1	強制險與非強制險自留滿期毛保費相關資訊	附表一
2	強制險與非強制險自留賠款相關資訊	附表二
3	強制汽車責任險資產與負債相關資訊	附表三
4	未適格再保險準備明細表	附表四
5	給付鉅額保險金之週轉需要之借款	無

二十五、附註揭露事項

1. 重大交易事項相關資訊：

- (1) 取得不動產之金額達新臺幣一億元或實收資本額百分之二十以上：無此事項。
- (2) 處分不動產之金額達新臺幣一億元或實收資本額百分之二十以上：無此事項。
- (3) 與關係人間相互從事主要中心營業項目交易且其交易金額達新臺幣一億元或實收資本額百分之二十以上：無此事項。
- (4) 應收關係人款項達新臺幣一億元或實收資本額百分之二十以上：無此事項。
- (5) 從事衍生工具交易：詳附註二十三.2。

新光產物保險股份有限公司財務報表附註(續)
(金額除另有註明者外，均以新臺幣千元為單位)

(6) 其他：母子公司間及各子公司間之業務關係及重要交易往來情形及金額，及母公司與子公司對於保險負債若採用不同之會計政策，應揭露其會計政策，並須將財務報表上金額分開揭露：不適用。

2. 轉投資事業相關資訊：無此事項。

3. 大陸投資及業務資訊：無此事項。

4. 主要股東資訊：

單位：股

主要股東名稱	持有股數	持股比例
新光紡織股份有限公司	51,547,430	16.31%
臺灣新光實業股份有限公司	16,061,515	5.08%

註：

(1) 本表主要股東資訊係由集保公司以每季底最後一個營業日，計算股東持有本公司已完成無實體登錄交付(含庫藏股)之普通股及特別股合計達百分之五以上資料。至於本財務報告所記載股本與實際已完成無實體登錄交付股數，可能因編製計算基礎不同或有差異。

(2) 上開資料如屬股東將持股交付信託，係以受託人開立信託專戶之委託人個別分戶揭示。至於股東依據證券交易法令辦理持股超過百分之十之內部人股權申報，其持股包含本人持股加計其交付信託且對信託財產具有運用決定權股份等，有關內部人股權申報資料請參閱公開資訊觀測站。

二十六、未適格再保險準備金

本公司現有再保險分出業務中，依據「保險業辦理再保險分入分出及其他危險分散機制管理辦法」第7條規定，屬未適格再保險分出業務者，其未適格再保險準備金相關明細請詳附表四。

針對未適格再保分出對象的往來，依據「保險業未適格再保險準備金提存方式」第5點規定，於財務報告以附註方式揭露說明如下：

新光產物保險股份有限公司財務報表附註(續)
(金額除另有註明者外，均以新臺幣千元為單位)

1. 未適格再保險合約之摘要內容及相關險別：

113年12月31日

再保險人/再保險經紀人	簽訂之再保險分出合約險別
Trust International Insurance and Reinsurance CO. B.S.C. (C) Trust Re	傷害保險、內陸運輸保險、貨物運輸保險
Asia Capital Reinsurance Group Pte Ltd	內陸運輸保險、貨物運輸保險
Milli Reasurans T.A.S. Singapore Branch	內陸運輸保險、貨物運輸保險
S-Squared Insurance Company, Inc.	一年期商業火災保險、商業性地震險、颱風、洪水保險

112年12月31日

再保險人/再保險經紀人	簽訂之再保險分出合約險別
Tugu Insurance Company Limited, HK	船體保險
Trust International Insurance and Reinsurance CO. B.S.C. (C) Trust Re	傷害保險、內陸運輸保險、貨物運輸保險
Asia Capital Reinsurance Group Pte Ltd	內陸運輸保險、貨物運輸保險、工程保險
Milli Reasurans T.A.S. Singapore Branch	內陸運輸保險、貨物運輸保險
S-Squared Insurance Company, Inc.	一年期商業火災保險、商業性地震險、颱風、洪水保險

2. 未適格再保險費支出：

本公司民國113年度及112年度未適格再保險費支出分別為0千元及12,289千元。

3. 未適格再保險準備金金額及其組成項目等之原則性彙整說明：

	113.12.31	112.12.31
分出未滿期保費準備	\$-	\$6,145
未逾九個月之已付賠款應攤回再保賠款與給付	5	8
已報未付之分出賠款準備	1	2
未適格再保險準備金合計	\$6	\$6,155

新光產物保險股份有限公司財務報表附註(續)

(金額除另有註明者外，均以新臺幣千元為單位)

附表一：強制險與非強制險自留滿期毛保費相關資訊

項 目	保費收入 (1)	再保費收入 (2)	再保費支出 (3)	自留保費收入 (4)=(1)+(2)-(3)
強制險	\$1,865,579	\$540,488	\$772,443	\$1,633,624
非強制險	24,422,161	98,665	6,085,902	18,434,924
合 計	\$26,287,740	\$639,153	\$6,858,345	\$20,068,548

項 目	直接承保業務 未滿期保費準備		分入再保業務 未滿期保費準備		未滿期保費準備 淨變動	分出再保業務 未滿期保費準備		分出未滿期保費 準備淨變動	自留滿期保費
	提存 (5)	收回 (6)	提存 (7)	收回 (8)	(9)=(5)-(6)+ (7)-(8)	提存 (10)	收回 (11)	(12)=(10)-(11)	(13)=(4)-(9)+(12)
強制險	\$745,964	\$789,316	\$318,017	\$339,638	\$(64,973)	\$447,651	\$473,680	\$(26,029)	\$1,672,568
非強制險	14,002,367	12,287,168	49,545	44,234	1,720,510	3,397,621	2,630,848	766,773	17,481,187
合 計	\$14,748,331	\$13,076,484	\$367,562	\$383,872	\$1,655,537	\$3,845,272	\$3,104,528	\$740,744	\$19,153,755

新光產物保險股份有限公司財務報表附註(續)

(金額除另有註明者外，均以新臺幣千元為單位)

附表二：強制險與非強制險自留賠款相關資訊

項 目	保險賠款 (含合理賠費用支出)	再保賠款	攤回再保賠款	自留賠款
	(1)	(2)	(3)	(4)=(1)+(2)-(3)
強 制 險	\$1,258,437	\$554,197	\$750,807	\$1,061,827
非強制險	9,127,269	57,307	1,777,051	7,407,525
合 計	\$10,385,706	\$611,504	\$2,527,858	\$8,469,352

新光產物保險股份有限公司財務報表附註(續)
(金額除另有註明者外，均以新臺幣千元為單位)

附表三：強制汽車責任險資產與負債相關資訊

項 目	金 額		項 目	金 額	
	本 期	上 期		本 期	上 期
現金及銀行存款	\$1,864,717	\$1,781,791	應付保險賠款與給付	\$16,947	\$17,724
應收票據	603	1,075	應付再保往來款項	136,947	140,197
應收保費	14,991	13,869	未滿期保費準備	1,063,981	1,128,954
應攤回再保賠款與給付	138,248	155,873	賠款準備	1,200,419	1,260,877
應收再保往來款項	91,170	97,698	特別準備	567,504	441,050
分出未滿期保費準備	447,651	473,680	暫收及待結轉款項	16,451	-
分出賠款準備	440,315	462,588			
暫付及待結轉款項	4,554	2,228			
資產合計	<u>\$3,002,249</u>	<u>\$2,988,802</u>	負債合計	<u>\$3,002,249</u>	<u>\$2,988,802</u>

附表三之一：強制汽車責任保險收入與成本相關資訊

項 目	營業收入		項 目	營業成本	
	本 期	上 期		本 期	上 期
純保費收入	\$1,287,273	\$1,349,476	保險賠款	\$1,258,437	\$1,400,851
再保費收入	540,488	579,454	再保賠款	554,197	527,411
保費收入	1,827,761	1,928,930	減：攤回再保賠款	(750,807)	(828,152)
減：再保費支出	(772,443)	(809,793)	自留保險賠款	1,061,827	1,100,110
未滿期保費準備淨變動	38,944	47,751	賠款準備淨變動	(38,185)	32,529
自留滿期保費收入	1,094,262	1,166,888	特別準備淨變動	126,454	98,698
利息收入	7,361	5,286			
營業收入合計數	<u>\$1,101,623</u>	<u>\$1,172,174</u>	營業成本合計數	<u>\$1,150,096</u>	<u>\$1,231,337</u>

附表四：未適格再保險準備明細表

單位：新台幣元,%

列 號	再保險人					再保險經紀人			再保費支出	再保佣金 收入	本期應提存 之分出未滿 期保費準備	未逾九個月 之已付賠款 應攤回再保 賠款與給付	已報未付之分 出賠款準備	再保險 存入保 證金	本期提存未適 格再保險準備 餘額	上期提存未 適格再保險 準備餘額	本期應增提或 迴轉未適格再 保險準備	備註	
	代 號	名 稱	信用評等 機構	評等 等級	是 否 為 關 人	代 號	名 稱	是 否 適 格										(18)	(19)
	(1)	(2)	(3)	(4)	(5)	(6)	(7)	(8)										(9)	(10)
1	281BHBH001	Trust International Insurance and Reinsurance CO. B.S.C. (C) TRUST RE	無	無	否				0	0	0	4,560	903	0	5,463	9,308	(3,845)	查無信評(未達信評標準); 提存方式為2.簡易提存法	29險種包含傷害險、內陸運輸保險、貨物運輸保險
2	025SGSG001	Asia Capital Reinsurance Group Pte Ltd	無	無	否		FP Marine	否	0	0	0	706	222	0	928	928	0	查無信評(未達信評標準); 提存方式為2.簡易提存法	29險種包含內陸運輸保險、貨物運輸保險
3	172TRSG001	MILLI REASURANS T.A.S. SINGAPORE BRANCH	B	C+	否		FP Marine	否	0	0	0	0	85	0	85	85	0	信用評等調降(未達信評標準); 提存方式為2.簡易提存法	29險種包含內陸運輸保險、貨物運輸保險
4	D81USUS001	S-Squared Insurance Company, Inc.	無	無	否		Marsh Taiwan		0	0	0	0	0	0	0	6,144,565	(6,144,565)	1.查無信評(未達信評標準); 提存方式為2.簡易提存法	29險種包含一年期商業火災保險、商業性地震險、颱風、洪水保險
	合計								0	0	0	5,266	1,210	0	6,476	6,154,886	(6,148,410)		

新光產物保險股份有限公司

重要會計項目明細表

民國一一三年度

新光產物保險股份有限公司
民國一一三年十二月三十一日

其餘重要會計項目明細表之相關資訊請參閱下列附註：

- (1) 遞延所得稅資產明細表，附註六.21。
- (2) 遞延所得稅負債明細表，附註六.21。
- (3) 本期發生之員工福利、折舊及攤銷費用功能別彙總表，附註六.19。
- (4) 應攤回再保賠款與給付明細表，附註七.4(2)。
- (5) 應收及應付再保往來款項明細表，附註七.4(4)。

項 目	頁 次
1.現金及約當現金明細表	109
2.應收票據明細表	110
3.應收保費明細表	111
4.其他應收款明細表	112
5.透過損益按公允價值衡量之金融資產明細表	113
6.透過其他綜合損益按公允價值衡量之金融資產明細表	114
7.按攤銷後成本衡量之金融資產明細表	115~116
8.其他金融資產－淨額明細表	117
9.使用權資產變動明細表	118
9.1.使用權資產累計折舊變動明細表	119
10.投資性不動產變動明細表	120
10.1.投資性不動產累計折舊變動明細表	121
10.2.投資性不動產累計減損變動明細表	121
11.不動產及設備變動明細表	122
11.1.不動產及設備累計折舊變動明細表	123
12.無形資產變動明細表	124
13.其他資產明細表	125
13.1.其他資產累計減損變動明細表	126
14.應付保險及再保賠款與給付明細表	127
15.其他應付款明細表	128
16.透過損益按公允價值衡量之金融負債明細表	129
17.未滿期保費準備變動明細表	130
17.1.分出未滿期保費準備變動明細表	131
18.賠款準備變動明細表	132
18.1.分出賠款準備變動明細表	133
19.責任準備變動明細表	134
20.特別準備負債變動明細表	135
20.1.特別盈餘公積(重大事故及危險變動特別準備金)變動明細表	136
20.2.特別盈餘公積(重大事故及危險變動特別準備金)提存計算表	137
20.3.特別盈餘公積(重大事故及危險變動特別準備金)收回計算表	138
21.保費不足準備變動明細表	139
22.負債準備明細表	140
23.租賃負債明細表	141
24.其他負債明細表	142
25.自留滿期保費收入明細表	143
26.利息收入明細表	144
27.透過損益按公允價值衡量之金融資產及負債(損)益明細表	145
28.透過其他綜合損益按公允價值衡量之金融資產已實現(損)益明細表	146
29.除列按攤銷後成本衡量之金融資產淨(損)益明細表	147
30.兌換(損)益明細表	148
31.投資性不動產(損)益明細表	149
32.投資之預期信用減損損失及迴轉利益明細表	150
33.其他營業收入及成本明細表	151
34.自留保險賠款與給付明細表	152
35.佣金費用明細表	153~155
36.業務費用明細表	156
37.管理費用明細表	157
38.營業外收入及支出明細表	158

新光產物保險股份有限公司

1.現金及約當現金明細表

民國一十三年十二月三十一日

單位：新臺幣千元

項 目	摘 要	金 額
庫存現金		\$5,048
週轉金		1,708
支票存款		22,341
活期存款	活期存款中包含外幣金額如下：	1,114,034
	USD 1,325,545.46 @32.735	
	HKD 451.81 @4.192	
	GBP 21,952.84 @40.99	
	AUD 814.78 @20.29	
	CAD 1,321.27 @22.72	
	SGD 17,041.20 @24.04	
	JPY 15,835.00 @0.2079	
	EUR 1,272.03 @33.94	
	CNY 179,789.83 @4.453	
定期存款	定期存款中包含外幣金額如下：	13,753,501
	USD 5,300,000.00 @32.735	
	定期存款均係一年內到期	
	利率區間為0.535%~4.79%	
合 計		\$14,896,632

新光產物保險股份有限公司

2.應收票據明細表

民國一十三年十二月三十一日

單位：新臺幣千元

客戶名稱	摘要	金額	備註
應收票據			
A公司		\$28,750	
B公司		19,525	
其他		141,081	其他各戶餘額未超過 本項目金額百分之五
減：備抵損失		(1,894)	
合 計		<u>\$187,462</u>	

新光產物保險股份有限公司

3.應收保費明細表

民國一一三年十二月三十一日

單位：新臺幣千元

客戶名稱	摘要	金額	備註
應收保費			
A公司		\$818,892	
B公司		343,633	
C公司		158,036	
其他		357,868	其他各戶餘額未超過 本項目金額百分之五
減：備抵損失		(39,305)	
合 計		<u>\$1,639,124</u>	

新光產物保險股份有限公司

4.其他應收款明細表

民國一一三年十二月三十一日

單位：新臺幣千元

項 目	摘 要	金 額	備 註
應收利息		\$256,608	
應收信用卡款		85,705	
應收多元化款		68,367	
其 他		14,858	其他各項目餘額未超過 本項目金額百分之五
減：備抵損失		(1,910)	
合 計		<u>\$423,628</u>	

新光產物保險股份有限公司
5.透過損益按公允價值衡量之金融資產明細表
民國一十三年十二月三十一日

單位：新臺幣千元

金融工具名稱	摘要	股數、張數 或單位數	面值(元)	總額	利率	取得成本	公允價值		歸屬於信用風險變 動之公允價值變動	備註
							單價(元)	總額		
國內基金										
第一金台灣貨幣市場基金		18,836,884				\$300,188	\$15.97	\$300,765	-	
野村優質基金		317,620				46,000	153.00	48,596	-	
野村中小基金		262,339				46,000	186.20	48,847	-	
統一奔騰基金		188,320				47,000	269.96	50,839	-	
元大台灣卓越50ETF連結基金		3,738,133				108,000	29.05	108,593	-	
富邦吉祥貨幣市場基金		5,525,734				90,155	16.33	90,244	-	
台灣50		1,120,000				218,293	195.75	219,240	-	
其他						100,030		103,613	-	註
國內基金合計						955,666		970,737		
國外基金										
高盛投資級公司債基金		2,650				119,098	USD 1,554.04	134,785	-	
國內股票										
統一		3,776,000	10	37,760		261,462	80.90	305,478	-	
新纖		49,162,144	10	491,621		514,575	14.75	725,142	-	
中華電		7,797,000	10	77,970		857,087	123.50	962,929	-	
統一超		3,941,000	10	39,410		1,049,221	263.00	1,036,483	-	
中保科		2,512,195	10	25,122		239,013	123.50	310,256	-	
台積電		384,000	10	3,840		318,097	1,075.00	412,800	-	
新光三越		10,277,982	10	102,780		75,000	36.99	380,153	-	
其他						1,056,657		1,179,491	-	註
國內股票合計						4,371,112		5,312,732		
國內債券										
P05板信2		500,000	100	50,000	4.75%	50,000	100.20	50,102	-	
國內資產證券										
富邦R1		23,200,000				355,017	13.42	311,344	-	
國泰R1		12,245,000				201,207	15.35	187,961	-	
富邦R2		28,493,000				376,138	11.70	333,368	-	
國泰R2		27,507,000				440,969	15.50	426,358	-	
國內資產證券合計						1,373,331		1,259,031		
總計						\$6,869,207		\$7,727,387		

註：各證券餘額未超過該類證券總額5%者，不予單獨列示。

新光產物保險股份有限公司
6.透過其他綜合損益按公允價值衡量之金融資產明細表
民國一十三年十二月三十一日

單位：新臺幣千元

金融工具名稱	摘要	股數或張數	面值(元)	總額	備抵損失	備抵評價調整	取得成本	公允價值		備註
								單價(元)	總額	
國內股票										
環球購物中心		6,500,000	\$10	\$65,000	不適用	\$63,888	\$65,000	\$19.83	\$128,888	
富邦乙特		1,666,000	10	16,660	不適用	833	99,960	60.50	100,793	
富邦金丙特		1,871,630	10	18,716	不適用	(12,727)	112,298	53.20	99,571	
國泰金乙特		3,333,000	10	33,330	不適用	333	199,980	60.10	200,313	
凱基金乙特		20,000,000	10	200,000	不適用	(30,012)	187,812	7.89	157,800	
台新金戊特二		4,000,000	10	40,000	不適用	(14,200)	200,000	46.45	185,800	
其他						(33,423)	138,504		105,081	註
國內股票合計						<u>(25,308)</u>	<u>1,003,554</u>		<u>978,246</u>	
國外公司債										
DD 5.419 11/15/48		100,000	USD 100	USD 10,000	(232)	(44,392)	371,261	USD 99.85	326,869	
總計						<u>\$ (69,700)</u>	<u>\$1,374,815</u>		<u>\$1,305,115</u>	

註：各證券餘額未超過該類證券總額5%者，不予單獨列示。

新光產物保險股份有限公司
7.按攤銷後成本衡量之金融資產明細表
民國一十三年十二月三十一日

單位：新臺幣千元

債券名稱	摘要	張數	面值(元)	總額	利率	備抵損失	未攤銷溢(折)價	帳面金額	備註
國內政府公債									
101央債甲7	121/8/10到期，101/8/10起每年付息一次		\$100,000,000	\$100,000	1.50%	\$(19)	\$1,803	\$101,784	註1
108央債甲8	128/9/6到期，108/9/6起每年付息一次		50,000,000	50,000	0.75%	(9)	(721)	49,270	註1
98央債甲5	118/8/13到期，98/8/13起每年付息一次		200,000,000	200,000	2.125%	(40)	15,039	214,999	註1
98央債甲2	118/2/16到期，98/2/16起每年付息一次		50,000,000	50,000	2.125%	(10)	1,974	51,964	註1
112央債甲7	122/6/9到期，112/6/9起每年付息一次		100,000,000	100,000	1.125%	(19)	(356)	99,625	註1
減：抵繳保證金								(517,642)	
國內政府公債合計						(97)	17,739	-	
國內公司債									
P05南山1			350,000,000	350,000	3.50%	(112)	-	349,888	
P06國壽1			300,000,000	300,000	3.30%	(97)	-	299,903	
P11鴻海2A			400,000,000	400,000	1.60%	(72)	-	399,928	
P11台泥2B			300,000,000	300,000	2.65%	(189)	-	299,811	
P11華控1C			300,000,000	300,000	2.70%	(143)	-	299,857	
P12台泥1B			300,000,000	300,000	2.65%	(193)	-	299,807	
P12國泰金1A			300,000,000	300,000	1.62%	(85)	-	299,915	
P12富邦金4			300,000,000	300,000	1.64%	(85)	-	299,915	
P13富壽1A			300,000,000	300,000	3.70%	(96)	-	299,904	
其他			2,300,000,000	2,300,000		(1,285)	-	2,298,715	註2
國內公司債合計						(2,357)	-	5,147,643	

註1：係中央銀行登錄之無實體公債。

新光產物保險股份有限公司
7.按攤銷後成本衡量之金融資產明細表(續)
民國一十三年十二月三十一日

單位：新臺幣千元

債券名稱	摘要	張數	面值(元)	總額	利率	備抵損失	未攤銷溢(折)價	帳面金額	備註
國外公司債									
ABIBB 4.7 02/01/36			USD 7,000,000	\$232,665	4.70%	\$(93)	\$(1,247)	\$231,325	
ABT 4.9 11/30/46			USD 10,000,000	435,359	4.90%	(101)	(11,207)	424,051	
CMCSA 4.6 10/15/38			USD 10,000,000	323,127	4.60%	(129)	856	323,854	
EDF 5.6 01/27/40			USD 7,000,000	252,149	5.60%	(272)	(5,387)	246,490	
EPD 4.8 02/01/49			USD 10,000,000	375,994	4.80%	(144)	(4,748)	371,102	
LOW 4.55 04/05/49			USD 10,000,000	390,136	4.55%	(223)	(6,514)	383,399	
T 6 08/15/40			USD 10,000,000	370,655	6.00%	(222)	(9,554)	360,879	
TAISEM 3.25 -1			USD 20,000,000	668,735	3.25%	(160)	(992)	667,583	
UNP 3 1/4 02/05/50			USD 10,000,000	324,371	3.25%	(119)	287	324,539	
SPGI 3.25 12/01/49-1			USD 10,000,000	322,113	3.25%	(115)	289	322,287	
RTX 6 ½ 07/15/38-019			USD 7,000,000	272,612	6.13%	(170)	(2,841)	269,601	
國外公司債合計						(1,748)	(41,058)	3,925,110	
國內金融債									
P11農金庫1			300,000,000	300,000	1.20%	(97)	-	299,903	
P11土銀1			500,000,000	500,000	1.50%	(161)	-	499,839	
P11農金庫3			500,000,000	500,000	2.00%	(161)	-	499,839	
P11玉銀2B			500,000,000	500,000	2.10%	(161)	-	499,839	
P11陽信2			300,000,000	300,000	2.45%	(384)	-	299,616	
P11華泰銀1			300,000,000	300,000	2.60%	(622)	-	299,378	
P12台企銀1			300,000,000	300,000	2.10%	(144)	-	299,856	
P10台中銀1			300,000,000	300,000	1.20%	(363)	(13,522)	286,115	
P13合庫1			300,000,000	300,000	2.10%	(96)	-	299,904	
P13兆豐銀3			300,000,000	300,000	2.00%	(95)	-	299,905	
其他			500,000,000	500,000		(497)	-	499,503	註2
國內金融債合計						(2,781)	(13,522)	4,083,697	
總計						\$(6,983)	\$(36,841)	\$13,156,450	

註2：各證券餘額未超過該類證券總額5%者，不予單獨揭露。

新光產物保險股份有限公司

8.其他金融資產－淨額明細表

民國一一三年十二月三十一日

單位：新臺幣千元

項 目	摘 要	金 額	備 註
合約期間超過12個月之定期存款		\$300,000	
減：備抵損失		(248)	
合 計		<u>\$299,752</u>	

新光產物保險股份有限公司

9.使用權資產變動明細表

民國一一三年一月一日至十二月三十一日

單位：新臺幣千元

項 目	期 初 餘 額	本 期 增 加 額	本 期 減 少 額	期 末 餘 額	備 註
房屋及建築	\$26,712	\$10,967	\$(10,630)	\$27,049	
其他設備	11,163	20,096	(906)	30,353	
合 計	<u>\$37,875</u>	<u>\$31,063</u>	<u>\$(11,536)</u>	<u>\$57,402</u>	

新光產物保險股份有限公司

9.1.使用權資產累計折舊變動明細表

民國一一三年一月一日至十二月三十一日

單位：新臺幣千元

項 目	期 初 餘 額	本 期 增 加 額	本 期 減 少 額	期 末 餘 額	備 註
房屋及建築	\$16,065	\$8,170	\$(9,902)	\$14,333	
其他設備	5,653	5,634	(851)	10,436	
合 計	<u>\$21,718</u>	<u>\$13,804</u>	<u>\$(10,753)</u>	<u>\$24,769</u>	

新光產物保險股份有限公司

10.投資性不動產變動明細表

民國一十三年一月一日至十二月三十一日

單位：新臺幣千元

項 目	期 初 餘 額			本 期 增 加 額			本 期 減 少 額			期 末 餘 額			提供擔保或	備註
	原始認列 金額	累計公允 價值變動數	合計	原始認列 金額	累計公允 價值變動數	合計	原始認列 金額	累計公允 價值變動數	合計	原始認列 金額	累計公允 價值變動數	合計	抵押情形	
取得成本－土地	\$1,929,415	\$-	\$1,929,415	\$-	\$-	\$-	\$(4,516)	\$-	\$(4,516)	\$1,924,899	\$-	\$1,924,899	無	
重估增值－土地	217,098	-	217,098	-	-	-	-	-	-	217,098	-	217,098	無	
取得成本－房屋及建築	556,570	-	556,570	-	-	-	(8,227)	-	(8,227)	548,343	-	548,343	無	
重估增值－房屋及建築	58,037	-	58,037	-	-	-	-	-	-	58,037	-	58,037	無	
合 計	<u>\$2,761,120</u>	<u>\$-</u>	<u>\$2,761,120</u>	<u>\$-</u>	<u>\$-</u>	<u>\$-</u>	<u>\$(12,743)</u>	<u>\$-</u>	<u>\$(12,743)</u>	<u>\$2,748,377</u>	<u>\$-</u>	<u>\$2,748,377</u>		

新光產物保險股份有限公司

10.1.投資性不動產累計折舊變動明細表

民國一一三年一月一日至十二月三十一日

單位：新臺幣千元

項 目	期 初 餘 額	本 期 增 加 額	本 期 減 少 額	期 末 餘 額	備 註
房屋及建築	\$193,877	\$17,009	\$(4,111)	\$206,775	註1、註2

註1：投資性不動產係按估計耐用年限以直線法提列折舊。

註2：房屋及建築耐用年限為10~60年。

新光產物保險股份有限公司

10.2.投資性不動產累計減損變動明細表

民國一一三年一月一日至十二月三十一日

單位：新臺幣千元

項 目	期 初 餘 額	本 期 增 加 額	本 期 減 少 額	期 末 餘 額	備 註
重估增值-土地	\$22,608	\$-	\$-	\$22,608	

新光產物保險股份有限公司

11.不動產及設備變動明細表

民國一一三年一月一日至十二月三十一日

單位：新臺幣千元

項 目	期 初 餘 額	本 期 增 加 額	本 期 減 少 額	期 末 餘 額	提 供 擔 保 或 抵 押 情 形	備 註
取得成本－土地	\$708,252	\$4,516	\$-	\$712,768	無	
重估增值－土地	40,131	-	-	40,131	無	
取得成本－房屋及建築	475,341	8,227	-	483,568	無	
重估增值－房屋及建築	14,874	-	-	14,874	無	
什項設備	492,117	32,925	(56,847)	468,195	無	
預付設備款	56,943	42,961	(34,708)	65,196	無	
合 計	<u>\$1,787,658</u>	<u>\$88,629</u>	<u>\$(91,555)</u>	<u>\$1,784,732</u>		

新光產物保險股份有限公司

11.1.不動產及設備累計折舊變動明細表

民國一一三年一月一日至十二月三十一日

單位：新臺幣千元

項 目	期 初 餘 額	本 期 增 加 額	本 期 減 少 額	期 末 餘 額	備 註
房屋及建築	\$234,496	\$12,073	\$-	\$246,569	註1、註2
什項設備	386,402	41,796	(56,830)	371,368	註1、註3
合 計	<u>\$620,898</u>	<u>\$53,869</u>	<u>\$(56,830)</u>	<u>\$617,937</u>	

註1：不動產及設備係按估計耐用年限以直線法提列折舊。

註2：房屋及建築耐用年限為5~60年。

註3：什項設備耐用年限為3~15年。

新光產物保險股份有限公司

12.無形資產變動明細表

民國一十三年一月一日至十二月三十一日

單位：新臺幣千元

項 目	期 初 餘 額	本 期 增 加 額	本 期 減 少 額	期 末 餘 額	備 註
電腦軟體	\$19,169	\$20,063	\$(13,262)	\$25,970	

新光產物保險股份有限公司

13.其他資產明細表

民國一一三年十二月三十一日

單位：新臺幣千元

項 目	摘 要	金 額	備 註
預付款項		\$41,580	
存出保證金	保險事業保證金	517,642	
	其他保證金	294,268	
其 他		83,264	其他各項目餘額未超過 本項目金額百分之五
合 計		<u>\$936,754</u>	

新光產物保險股份有限公司

13.1.其他資產累計減損變動明細表

民國一一三年一月一日至十二月三十一日

單位：新臺幣千元

項 目	期 初 餘 額	本 期 增 加 額	本 期 減 少 額	期 末 餘 額	備 註
存出保證金	\$15,479	\$-	\$-	\$15,479	

新光產物保險股份有限公司

14.應付保險及再保賠款與給付明細表

民國一一三年十二月三十一日

單位：新臺幣千元

項 目	摘 要	金 額	備 註
應付保險賠款與給付	強制險	\$16,947	

新光產物保險股份有限公司

15.其他應付款明細表

民國一一三年十二月三十一日

單位：新臺幣千元

項 目	摘 要	金 額	備 註
應付薪資		\$441,045	
應付稅捐		109,161	
應付票據		86,872	
應付董事酬勞及員工酬勞		274,094	
其 他		288,729	其他各項目餘額未超過 本項目金額百分之五
合 計		<u>\$1,199,901</u>	

新光產物保險股份有限公司
16. 透過損益按公允價值衡量之金融負債明細表
民國一一三年十二月三十一日

單位：新臺幣千元

金融工具名稱	摘要	股數或張數	面值	總額	利率	公允價值		歸屬於信用風險變動之公允價值變動	備註
						單價	總額		
衍生工具 遠期外匯合約							<u>\$(108,915)</u>	-	

新光產物保險股份有限公司

17.未滿期保費準備變動明細表

民國一十三年一月一日至十二月三十一日

單位：新臺幣千元

項 目	期初餘額	本期淨變動金額	其他變動金額	期末餘額	備註
總額：					
一年期住宅火災保險	\$107,988	\$756	\$-	\$108,744	
長期住宅火災保險	17,414	(4,845)	-	12,569	
一年期商業火災保險	1,353,102	355,522	-	1,708,624	
長期商業火災保險	1,450	(403)	-	1,047	
內陸運輸保險	10,069	(157)	-	9,912	
貨物運輸保險	79,546	(12,531)	-	67,015	
船體保險	228,610	(23,525)	-	205,085	
漁船保險	126,820	(2,332)	-	124,488	
航空保險	4,054	14,304	-	18,358	
一般自用汽車財產損失險	2,633,462	120,716	-	2,754,178	
一般商業汽車財產損失險	22,943	(12,875)	-	10,068	
一般自用汽車責任險	2,663,825	137,835	-	2,801,660	
一般商業汽車責任險	88,915	(24,891)	-	64,024	
強制自用汽車責任險	528,596	(25,374)	-	503,222	
強制商業汽車責任險	43,181	(5,058)	-	38,123	
二年強制機車險	317,479	(26,759)	-	290,720	
一年強制機車險	236,840	(8,285)	-	228,555	
一般責任保險	864,288	187,897	-	1,052,185	
專業責任保險	155,682	(7,476)	-	148,206	
工程保險	1,778,030	864,173	-	2,642,203	
核能保險	5,678	569	-	6,247	
保證保險	11,990	(30)	-	11,960	
信用保險	836	(726)	-	110	
其他財產保險	261,619	677	-	262,296	
傷害險	856,798	(86,270)	-	770,528	
商業性地震險	448,306	84,809	-	533,115	
個人綜合保險	28,743	5,402	-	34,145	
商業綜合保險	663	222	-	885	
颱風、洪水保險	360,557	83,437	-	443,994	
強制地震險	214,859	44,122	-	258,981	
一年期健康保險	421	(49)	-	372	
強制微型電動二輪車(1年期)	222	160	-	382	
強制微型電動二輪車(2年期)	1,375	(237)	-	1,138	
強制微型電動二輪車(3年期)	1,261	580	-	1,841	
國外分進業務	4,734	(3,821)	-	913	
合 計	<u>\$13,460,356</u>	<u>\$1,655,537</u>	<u>\$-</u>	<u>\$15,115,893</u>	

新光產物保險股份有限公司

17.1.分出未滿期保費準備變動明細表

民國一十三年一月一日至十二月三十一日

單位：新臺幣千元

項 目	期初餘額	本期淨變動金額	其他變動金額	期末餘額	備註
分出：					
一年期住宅火災保險	\$46	\$(45)	\$-	\$1	
長期住宅火災保險	1,393	(388)	-	1,005	
一年期商業火災保險	697,202	300,377	-	997,579	
內陸運輸保險	6,111	(186)	-	5,925	
貨物運輸保險	43,495	(11,048)	-	32,447	
船體保險	179,302	(19,727)	-	159,575	
漁船保險	59,691	6,527	-	66,218	
航空保險	-	13,614	-	13,614	
一般自用汽車財產損失險	126,398	(49,785)	-	76,613	
一般商業汽車財產損失險	41	(21)	-	20	
一般自用汽車責任險	38,488	4,026	-	42,514	
一般商業汽車責任險	150	(29)	-	121	
強制自用汽車責任險	229,340	(7,976)	-	221,364	
強制商業汽車責任險	9,768	(1,491)	-	8,277	
二年強制機車險	133,283	(14,004)	-	119,279	
一年強制機車險	101,107	(2,699)	-	98,408	
一般責任保險	74,903	12,677	-	87,580	
專業責任保險	39,587	(1,609)	-	37,978	
工程保險	848,994	328,809	-	1,177,803	
保證保險	271	298	-	569	
信用保險	387	(282)	-	105	
其他財產保險	11,321	11,710	-	23,031	
傷害險	30,752	(15,563)	-	15,189	
商業性地震險	143,983	79,284	-	223,267	
個人綜合保險	1,512	(248)	-	1,264	
颱風、洪水保險	137,644	70,579	-	208,223	
強制地震險	189,177	37,803	-	226,980	
強制微型電動二輪車(1年期)	18	29	-	47	
強制微型電動二輪車(2年期)	76	69	-	145	
強制微型電動二輪車(3年期)	88	43	-	131	
合 計	\$3,104,528	\$740,744	\$-	\$3,845,272	

新光產物保險股份有限公司

18.賠款準備變動明細表

民國一十三年一月一日至十二月三十一日

單位：新臺幣千元

項 目	期初餘額	本期淨變動數	其他變動金額	期末餘額	備註
總額：					
一年期住宅火災保險	\$34,450	\$5,000	\$-	\$39,450	
長期住宅火災保險	2	3	-	5	
一年期商業火災保險	1,662,972	58,729	-	1,721,701	
長期商業火災保險	-	-	-	-	
內陸運輸保險	9,257	13,599	-	22,856	
貨物運輸保險	166,388	(27,919)	-	138,469	
船體保險	312,022	85,652	-	397,674	
漁船保險	64,620	24,145	-	88,765	
航空保險	16,473	(2,697)	-	13,776	
一般自用汽車財產損失險	717,428	17,125	-	734,553	
一般商業汽車財產損失險	17,248	(6,461)	-	10,787	
一般自用汽車責任險	2,145,810	(231,225)	-	1,914,585	
一般商業汽車責任險	90,927	(29,406)	-	61,521	
強制自用汽車責任險	641,637	(12,078)	-	629,559	
強制商業汽車責任險	64,734	(8,029)	-	56,705	
二年強制機車險	226,166	(30,350)	-	195,816	
一年強制機車險	327,702	(10,986)	-	316,716	
一般責任保險	987,700	(58,557)	-	929,143	
專業責任保險	90,760	6,018	-	96,778	
工程保險	1,217,000	1,020,424	-	2,237,424	
核能保險	1,671	(46)	-	1,625	
保證保險	33,190	(779)	-	32,411	
信用保險	50	(10)	-	40	
其他財產保險	139,967	21,181	-	161,148	
傷害險	702,202	(34,254)	-	667,948	
商業性地震險	28,715	2,352,575	-	2,381,290	
個人綜合保險	7,431	11,533	-	18,964	
商業綜合保險	5	110	-	115	
颱風、洪水保險	187,610	259,769	-	447,379	
強制地震險	-	282	-	282	
一年期健康保險	3,585	(1,893)	-	1,692	
(長年期)健康保險	20	-	-	20	
強制微型電動二輪車(1年期)	154	238	-	392	
強制微型電動二輪車(2年期)	314	427	-	741	
強制微型電動二輪車(3年期)	170	320	-	490	
國外分進業務	121,581	(295)	-	121,286	
合 計	\$10,019,961	\$3,422,145	\$-	\$13,442,106	

新光產物保險股份有限公司

18.1.分出賠款準備變動明細表

民國一一三年一月一日至十二月三十一日

單位：新臺幣千元

項 目	期初金額	本期淨變動數	其他變動數	期末餘額	備註
分出：					
一年期商業火災保險	\$1,156,891	\$(512,842)	\$-	\$644,049	
內陸運輸保險	4,993	6,834	-	11,827	
貨物運輸保險	51,496	9,961	-	61,457	
船體保險	205,968	84,765	-	290,733	
漁船保險	21,384	28,734	-	50,118	
航空保險	10,257	(2,385)	-	7,872	
一般自用汽車財產損失險	34,449	(14,192)	-	20,257	
一般商業汽車財產損失險	133	1,069	-	1,202	
一般自用汽車責任險	146,544	(124,820)	-	21,724	
一般商業汽車責任險	507	(124)	-	383	
強制自用汽車責任險	251,803	(3,761)	-	248,042	
強制商業汽車責任險	12,626	(3,361)	-	9,265	
二年強制機車險	82,537	(14,211)	-	68,326	
一年強制機車險	115,572	(995)	-	114,577	
一般責任保險	360,860	(9,347)	-	351,513	
專業責任保險	4,886	(621)	-	4,265	
工程保險	559,301	275,013	-	834,314	
保證保險	3,231	(1,847)	-	1,384	
信用保險	19	4	-	23	
其他財產保險	12,872	14,231	-	27,103	
傷害險	25,717	26,718	-	52,435	
商業性地震險	1,101	2,201,110	-	2,202,211	
個人綜合保險	384	189	-	573	
商業綜合保險	-	2	-	2	
颱風、洪水保險	7,233	50,656	-	57,889	
一年期健康保險	118	(47)	-	71	
強制微型電動二輪車(1年期)	17	15	-	32	
強制微型電動二輪車(2年期)	21	25	-	46	
強制微型電動二輪車(3年期)	12	15	-	27	
合 計	<u>\$3,070,932</u>	<u>\$2,010,788</u>	<u>\$-</u>	<u>\$5,081,720</u>	

新光產物保險股份有限公司

19.責任準備變動明細表

民國一一三年一月一日至十二月三十一日

單位：新臺幣千元

項 目	期初餘額	本期淨變動數	其他變動金額	期末餘額	備 註
總額：					
長年期健康保險	\$52	\$(49)	\$-	\$3	
分出：					
長年期健康保險	\$-	\$-	\$-	\$-	

新光產物保險股份有限公司

20.特別準備負債變動明細表

民國一十三年一月一日至十二月三十一日

單位：新臺幣千元

項 目	期初金額	本期淨變動金額	其他變動金額	期末餘額	備註
強制汽車責任保險特別準備金					
強制自用汽車責任險	\$(675,244)	\$10,739	\$-	\$(664,505)	
強制商業汽車責任險	(345,866)	(2,427)	-	(348,293)	
強制機車責任險	1,461,894	118,816	-	1,580,710	
強制微型電動二輪車	266	(673)	-	(407)	
危險變動特別準備金					
核能保險	59,405	-	-	59,405	
商業性地震險	629,755	(47,787)	-	581,968	註一
颱風、洪水保險	139,876	-	-	139,876	註一
強制地震險	171,516	-	-	171,516	
重大事故特別準備金					
商業性地震險	245,458	-	(12,919)	232,539	註一
颱風、洪水保險	198,815	-	(10,464)	188,351	註一
其 他	225,849	-	-	225,849	註二
合 計	<u>\$2,111,724</u>	<u>\$78,668</u>	<u>\$(23,383)</u>	<u>\$2,167,009</u>	

註一：依據「強化財產保險業巨災準備金應注意事項」收回。

註二：本公司因首次適用國際會計準則，依規定以公允價值估算不動產後仍有增值，除填補其他會計項目因首次適用所造成之不利影響外，超過部分之不動產增值數，應全數於轉換日提列特別準備。

新光產物保險股份有限公司

20.1.特別盈餘公積(重大事故及危險變動特別準備金)變動明細表

民國一一三年一月一日至十二月三十一日

單位：新臺幣千元

項 目	期初金額	本期提存數	本期收回數	期末餘額	備註
一年期住宅火災保險	\$120,767	\$12,925	\$(8,166)	\$125,526	
長期住宅火災保險	8,102	303	(335)	8,070	
一年期商業火災保險	291,562	52,884	-	344,446	
長期商業火災保險	2,580	42	(29)	2,593	
內陸運輸保險	36,281	2,084	(4,354)	34,011	
貨物運輸保險	195,675	24,954	-	220,629	
船體保險	21,872	6,800	-	28,672	
漁船保險	55,365	2,551	-	57,916	
航空保險	518	983	-	1,501	
一般自用汽車財產損失險	906,692	117,595	-	1,024,287	
一般商用汽車財產損失險	2,415	268	-	2,683	
一般自用汽車責任險	367,180	125,835	-	493,015	
一般商業汽車責任險	26,301	2,563	-	28,864	
一般責任保險	425,409	70,588	-	495,997	
專業責任保險	66,582	8,500	(10,140)	64,942	
工程保險	367,885	45,232	(131,064)	282,053	
核能保險	64,903	3,988	-	68,891	
保證保險	21,069	2,261	(1,689)	21,641	
信用保險	663	51	(261)	453	
其他財產保險	90,080	22,009	(202)	111,887	
傷害險	863,165	95,436	(168,596)	790,005	
商業性地震險	1,825,581	27,226	-	1,852,807	
個人綜合保險	30,173	9,823	-	39,996	
商業綜合保險	5,261	154	-	5,415	
颱風、洪水保險	1,015,158	82,527	-	1,097,685	
強制地震險	404,971	15,425	-	420,396	
一年期健康保險	15,351	1,368	(2,997)	13,722	
國外分進業務	17,040	384	(2,886)	14,538	
合 計	\$7,248,601	\$734,759	\$(330,719)	\$7,652,641	

新光產物保險股份有限公司
20.2.特別盈餘公積(重大事故及危險變動特別準備金)提存計算表
民國一十三年一月一日至十二月三十一日

單位：新臺幣千元

險別	滿期自留保費	預期賠款		自留賠款	本期提存特別盈餘公積				
		預期損失率	預期賠款金額		提存率	定率 提存準備	低於預期賠款 提存準備	所得稅影響數	提存合計數
一年期住宅火災保險	\$190,196	56.33%	\$107,137	\$37,473	3%	\$5,706	\$10,450	\$(3,231)	\$12,925
長期住宅火災保險	4,369	55.50%	2,425	193	1%	44	335	(76)	303
一年期商業火災保險	1,073,830	68.04%	730,634	647,875	5%	53,691	12,414	(13,221)	52,884
長期商業火災保險	403	54.50%	220	-	5%	20	33	(11)	42
內陸運輸保險	38,287	68.00%	26,035	16,326	3%	1,149	1,456	(521)	2,084
貨物運輸保險	209,138	66.10%	138,240	(4,545)	5%	10,457	20,736	(6,239)	24,954
船體保險	89,112	74.99%	66,825	39,861	5%	4,455	4,045	(1,700)	6,800
漁船保險	53,777	74.99%	40,328	36,984	5%	2,688	501	(638)	2,551
航空保險	8,885	81.00%	7,197	3,148	7%	622	607	(246)	983
一般自用汽車財產損失險	4,973,015	65.47%	3,255,833	2,607,408	1%	49,731	97,263	(29,399)	117,595
一般商業汽車財產損失險	33,473	66.08%	22,118	26,603	1%	335	-	(67)	268
一般自用汽車責任險	4,966,475	65.75%	3,265,459	2,547,935	1%	49,665	107,629	(31,459)	125,835
一般商業汽車責任險	166,192	65.91%	109,537	99,251	1%	1,662	1,542	(641)	2,563
一般責任保險(註1)	1,277,542	-	907,393	404,329	1%	12,775	75,460	(17,647)	70,588
專業責任保險	115,866	72.00%	83,424	20,317	1%	1,159	9,466	(2,125)	8,500
工程保險	1,130,788	61.97%	700,749	972,401	5%	56,539	-	(11,307)	45,232
核能保險	9,971	65.00%	6,481	160	50%	-	4,985	(997)	3,988
保證保險(註2)	23,975	-	18,297	4,248	3%	719	2,107	(565)	2,261
信用保險	491	67.00%	329	(955)	3%	15	49	(13)	51
其他財產保險(註3)	277,933	-	184,522	54,046	3%	8,338	19,173	(5,502)	22,009
傷害險(註4)	1,661,822	-	1,173,245	550,456	3%	25,875	93,419	(23,858)	95,436
商業性地震險	486,176	70.57%	343,095	390,882	7%	34,032	-	(6,806)	27,226
個人綜合保險	179,543	68.30%	122,627	52,736	1%	1,795	10,484	(2,456)	9,823
商業綜合保險	1,767	65.30%	1,154	224	3%	53	140	(39)	154
颱風、洪水保險	455,597	70.15%	319,600	224,578	7%	31,892	71,267	(20,632)	82,527
強制地震險	54,577	-	-	35,297	-	-	19,281	(3,856)	15,425
一年期健康保險(註5)	17,023	-	10,418	1,691	3%	511	1,199	(342)	1,368
國外分進業務(註6)	8,000	-	5,434	9,623	5%	402	78	(96)	384
合計	<u>\$17,508,223</u>		<u>\$11,648,756</u>	<u>\$8,778,545</u>		<u>\$354,330</u>	<u>\$564,119</u>	<u>\$(183,690)</u>	<u>\$734,759</u>

註1：一般責任險之危險變動特別準備金之預期賠款係分別依旅行業責任險不低於77%及非旅行業責任險67.3%分別計算。

註2：保證保險之危險變動特別準備金之預期賠款係分別依履約保證不低於75%及非履約保證71.3%分別計算。

註3：其他財產保險之危險變動特別準備金之預期賠款係分別依農業保險79.2%及非農業保險66.3%分別計算。

註4：傷害保險之危險變動特別準備金之預期賠款係分別依個人傷害保險不低於66%及團體傷害保險82%分別計算。提存率係依個人傷害保險1%及團體傷害保險3%分別計算。

註5：健康保險之危險變動特別準備金之預期賠款係分別依個人健康保險不低於61%及團體健康保險82%分別計算。

註6：國外分進之危險變動特別準備金之預期賠款係分別依各險種對應之預期損率分別計算後的平均數。

新光產物保險股份有限公司

20.3.特別盈餘公積(重大事故及危險變動特別準備金)收回計算表

民國一一三年一月一日至十二月三十一日

單位：新臺幣千元

險別	前期累積 特別盈餘公積	前期累積額 加本期提存後 特別盈餘公積	本期收回特別準備					本期累積 特別盈餘公積
			高於預計賠款 收回數	超過滿期自留保費 收回數	重大事故特別準備 收回數	所得稅影響數	收回合計數	
一年期住宅火災保險	\$120,767	\$133,692	\$-	\$(10,207)	\$-	\$2,041	\$(8,166)	\$125,526
長期住宅火災保險	8,102	8,405	-	(419)	-	84	(335)	8,070
一年期商業火災保險	291,562	344,446	-	-	-	-	-	344,446
長期商業火災保險	2,580	2,622	-	(36)	-	7	(29)	2,593
內陸運輸保險	36,281	38,365	-	(5,442)	-	1,088	(4,354)	34,011
貨物運輸保險	195,675	220,629	-	-	-	-	-	220,629
船體保險	21,872	28,672	-	-	-	-	-	28,672
漁船保險	55,365	57,916	-	-	-	-	-	57,916
航空保險	518	1,501	-	-	-	-	-	1,501
一般自用汽車財產損失險	906,692	1,024,287	-	-	-	-	-	1,024,287
一般商用汽車財產損失險	2,415	2,683	-	-	-	-	-	2,683
一般自用汽車責任險	367,180	493,015	-	-	-	-	-	493,015
一般商業汽車責任險	26,301	28,864	-	-	-	-	-	28,864
一般責任保險	425,409	495,997	-	-	-	-	-	495,997
專業責任保險	66,582	75,082	-	(12,675)	-	2,535	(10,140)	64,942
工程保險	367,885	413,117	(163,830)	-	-	32,766	(131,064)	282,053
核能保險	64,903	68,891	-	-	-	-	-	68,891
保證保險	21,069	23,330	-	(2,111)	-	422	(1,689)	21,641
信用保險	663	714	-	(326)	-	65	(261)	453
其他財產保險	90,080	112,089	(43)	(209)	-	50	(202)	111,887
傷害險	863,165	958,601	-	(210,745)	-	42,149	(168,596)	790,005
商業性地震險	1,825,581	1,852,807	-	-	-	-	-	1,852,807
個人綜合保險	30,173	39,996	-	-	-	-	-	39,996
商業綜合保險	5,261	5,415	-	-	-	-	-	5,415
颱風、洪水保險	1,015,158	1,097,685	-	-	-	-	-	1,097,685
強制地震險	404,971	420,396	-	-	-	-	-	420,396
一年期健康保險	15,351	16,719	-	(3,746)	-	749	(2,997)	13,722
國外分進業務	17,040	17,424	(2,572)	(1,036)	-	722	(2,886)	14,538
合計	\$7,248,601	\$7,983,360	\$166,445	\$(246,952)	\$-	\$82,678	\$(330,719)	\$7,652,641

新光產物保險股份有限公司

21.保費不足準備變動明細表

民國一一三年一月一日至十二月三十一日

單位：新臺幣千元

項 目	期初餘額	本期淨變動數	其他變動數	期末餘額	備 註
總額：					
水 險	\$2,235	\$(2,235)	\$-	\$-	
分出：					
水 險	\$-	\$-	\$-	\$-	

新光產物保險股份有限公司

22.負債準備明細表

民國一一三年十二月三十一日

單位：新臺幣千元

項 目	摘 要	金 額	備 註
員工福利負債準備		<u>\$19,367</u>	

新光產物保險股份有限公司

23.租賃負債明細表

民國一十三年十二月三十一日

單位：新台幣千元

項 目	摘 要	租賃期間	折現率	期末餘額	備 註
房屋及建築物	辦公室等	109/1/1~118/1/14	1.17%~1.87%	\$12,964	
其他設備	公務車及印表機等	110/8/1~118/2/28	1.92%~2.65%	20,191	
合 計				\$33,155	

新光產物保險股份有限公司

24.其他負債明細表

民國一一三年十二月三十一日

單位：新臺幣千元

項 目	摘 要	金 額	備 註
其他預收款		\$599	
存入保證金		14,192	
暫收及待結轉款項		321,192	
合 計		<u>\$335,983</u>	

新光產物保險股份有限公司
25.自留滿期保費收入明細表
民國一十三年一月一日至十二月三十一日

單位：新臺幣千元

險 別	保費收入	再保費收入	再保費支出	自留保費	提存方法	未滿期保費 準備淨變動	自留滿期保費	備註
一年期住宅火災保險	\$190,997	\$-	\$-	\$190,997	二十四分之一	\$801	\$190,196	
長期住宅火災保險	(97)	(5)	(14)	(88)	另法	(4,457)	4,369	註1
一年期商業火災保險	3,204,460	(3)	2,075,482	1,128,975	二十四分之一	55,145	1,073,830	
長期商業火災保險	-	-	-	-	另法	(403)	403	註1
內陸運輸保險	73,903	-	35,587	38,316	最近二個月	29	38,287	
貨物運輸保險	455,859	2,597	250,801	207,655	最近二個月	(1,483)	209,138	
船體保險	246,118	88	160,892	85,314	二十四分之一	(3,798)	89,112	
漁船保險	263,240	129	218,451	44,918	二十四分之一	(8,859)	53,777	
航空保險	25,314	-	15,739	9,575	二十四分之一	690	8,885	
一般自用汽車財產損失險	5,291,735	-	148,219	5,143,516	二十四分之一	170,501	4,973,015	
一般商業汽車財產損失險	20,662	-	43	20,619	二十四分之一	(12,854)	33,473	
一般自用汽車責任險	5,180,730	-	80,446	5,100,284	二十四分之一	133,809	4,966,475	
一般商業汽車責任險	141,551	-	221	141,330	二十四分之一	(24,862)	166,192	
強制自用汽車責任險	1,125,756	268,574	442,729	951,601	另法	(17,398)	968,999	註3
強制商業汽車責任險	31,357	48,657	16,554	63,460	另法	(3,567)	67,027	註3
二年強制機車險	247,606	91,742	115,989	223,359	另法	(12,755)	236,114	註3
一年強制機車險	459,901	129,117	196,815	392,203	另法	(5,586)	397,789	註3
一般責任保險	1,606,229	2,236	160,310	1,448,155	二十四分之一	175,220	1,272,935	
專業責任保險	165,165	220	55,386	109,999	二十四分之一	(5,867)	115,866	
工程保險	2,923,908	238	1,257,994	1,666,152	生效未滿期	535,364	1,130,788	
核能保險	-	10,540	-	10,540	另法	569	9,971	註4
保證保險	23,867	1,254	1,474	23,647	生效未滿期	(328)	23,975	
信用保險	931	-	884	47	另法	(444)	491	註2
其他財產保險	287,918	2,159	23,176	266,901	二十四分之一	(11,033)	277,934	
傷害險	1,647,731	8,659	87,705	1,568,685	二十四分之一	(70,707)	1,639,392	
商業性地震險	1,147,609	5,477	661,385	491,701	二十四分之一	5,525	486,176	
個人綜合保險	196,238	-	11,045	185,193	二十四分之一	5,650	179,543	
商業綜合保險	1,989	-	-	1,989	二十四分之一	222	1,767	
颱風、洪水保險	907,605	-	439,150	468,455	二十四分之一	12,858	455,597	
強制地震險	401,525	60,897	401,526	60,896	二十四分之一	6,319	54,577	
一年期健康保險	16,974	-	-	16,974	二十四分之一	(49)	17,023	
強制微型電動二輪車(1年期)	284	606	94	796	另法	131	665	註3
強制微型電動二輪車(2年期)	434	644	164	914	另法	(306)	1,220	註3
強制微型電動二輪車(3年期)	241	1,148	98	1,291	另法	537	754	註3
國外分進業務	-	4,179	-	4,179	二十四分之一	(3,821)	8,000	
合 計	\$26,287,740	\$639,153	\$6,858,345	\$20,068,548		\$914,793	\$19,153,755	

註1：長期火災保險係依據經財政部(85)台財保字第852363214號函修正核定之係數表規定提存。

註2：信用保險係依據貸款信用保險提存係數表規定提存。

註3：汽車、機車及微型電動二輪車強制責任保險係依據強制汽車責任保險各種準備金管理辦法之規定提存。

註4：核能保險係依據金管保財字第10102517091號函之規定提存。

新光產物保險股份有限公司

26.利息收入明細表

民國一一三年一月一日至十二月三十一日

單位：新臺幣千元

項 目	摘 要	金 額	備 註
各項債券息		\$387,450	
銀行存款息		206,184	
其 他		27	
合 計		<u>\$593,661</u>	

新光產物保險股份有限公司

27.透過損益按公允價值衡量之金融資產及負債(損)益明細表

民國一十三年一月一日至十二月三十一日

單位：新臺幣千元

項 目	摘 要	金 額	備 註
權益工具	交易損益	\$281,852	
	評價損益	(68,187)	
	股息紅利	223,769	
債務工具	利息收入	2,377	
	評價損益	(1,035)	
衍生工具	交易損益	(250,710)	
	評價損益	(113,068)	
合 計		<u>\$74,998</u>	

新光產物保險股份有限公司

28.透過其他綜合損益按公允價值衡量之金融資產已實現(損)益明細表

民國一一三年一月一日至十二月三十一日

單位：新臺幣千元

項 目	金 額	備 註
權益工具	<u><u>\$63,591</u></u>	股息紅利

新光產物保險股份有限公司

29.除列按攤銷後成本衡量之金融資產淨(損)益明細表

民國一一三年一月一日至十二月三十一日

單位：新臺幣千元

項 目	金 額	備 註
處分公司債(損)益	<u><u>\$(11,522)</u></u>	

新光產物保險股份有限公司

30.兌換(損)益明細表

民國一一三年一月一日至十二月三十一日

單位：新臺幣千元

項 目	摘 要	金 額	備 註
債務工具		\$308,415	
其 他		13,607	
合 計		<u>\$322,022</u>	

新光產物保險股份有限公司

31.投資性不動產(損)益明細表

民國一一三年一月一日至十二月三十一日

單位：新臺幣千元

項 目	金 額	備 註
租金收入	<u>\$73,702</u>	

新光產物保險股份有限公司

32.投資之預期信用減損損失及迴轉利益明細表

民國一一三年一月一日至十二月三十一日

單位：新臺幣千元

項 目	減損損失金額	迴轉利益金額	備 註
國內債券	\$-	\$4,500	
國外債券	-	248	
其他金融資產	27	-	
合 計	<u>\$27</u>	<u>\$4,748</u>	

新光產物保險股份有限公司

33.其他營業收入及成本明細表

民國一一三年一月一日至十二月三十一日

單位：新臺幣千元

項 目	金 額	備 註
收 入：		
兌換利益－非投資	\$36,348	
成 本：		
安定基金支出	\$50,210	
兌換損失－非投資	34,722	
利息支出	915	
其 他	8,870	
合 計	\$94,717	

新光產物保險股份有限公司

34.自留保險賠款與給付明細表

民國一一三年一月一日至十二月三十一日

單位：新臺幣千元

險 別	保險賠款 (含理賠費用支出)	再保賠款	攤回再保賠款	自留賠款	備註
一年期住宅火災保險	\$32,862	\$-	\$-	\$32,862	
長期住宅火災保險	180	13	-	193	
一年期商業火災保險	595,205	7,570	518,419	84,356	
長期商業火災保險	-	-	-	-	
內陸運輸保險	21,656	-	11,927	9,729	
貨物運輸保險	61,617	(5)	27,093	34,519	
船體保險	64,794	52	25,679	39,167	
漁船保險	76,132	80	34,608	41,604	
航空保險	3,684	-	218	3,466	
一般自用汽車財產損失險	2,729,194	2	125,121	2,604,075	
一般商業汽車財產損失險	34,513	-	240	34,273	
一般自用汽車責任險	2,724,701	-	38,684	2,686,017	
一般商業汽車責任險	128,901	-	20	128,881	
強制自用汽車責任險	760,032	287,792	456,274	591,550	
強制商業汽車責任險	33,725	51,073	20,030	64,768	
二年強制機車險	172,926	76,117	101,114	147,929	
一年強制機車險	289,648	138,014	172,126	255,536	
一般責任保險	487,879	924	32,758	456,045	
專業責任保險	14,436	-	670	13,766	
工程保險	417,640	60	190,242	227,458	
核能保險	-	205	-	205	
保證保險	2,804	309	(82)	3,195	
信用保險	(934)	-	-	(934)	
其他財產保險	39,785	8,137	171	47,751	
傷害險	648,742	2,092	32,185	618,649	
商業性地震險	947,197	533	707,465	240,265	
個人綜合保險	55,109	-	9,785	45,324	
商業綜合保險	123	-	-	123	
颱風、洪水保險	16,574	-	915	15,659	
強制地震險	20,933	35,015	20,933	35,015	
一年期健康保險	3,542	-	-	3,542	
長年期健康保險	0	-	-	0	
強制微型電動二輪車(1年期)	101	108	60	149	
強制微型電動二輪車(2年期)	2,002	599	1,201	1,400	
強制微型電動二輪車(3年期)	3	494	2	495	
國外分進業務	-	2,320	-	2,320	
合 計	\$10,385,706	\$611,504	\$2,527,858	\$8,469,352	

新光產物保險股份有限公司

35.佣金費用明細表

民國一一三年一月一日至十二月三十一日

單位：新臺幣千元

項 目	摘 要	金 額	備 註
承保佣金支出			
	一年期住宅火災保險	\$30,800	
	長期住宅火災保險	0	
	一年期商業火災保險	136,301	
	內陸運輸保險	7,255	
	貨物運輸保險	38,375	
	船體保險	5,227	
	漁船保險	20,615	
	一般自用汽車財產損失險	880,260	
	一般商業汽車財產損失險	2,530	
	一般自用汽車責任險	773,943	
	一般商業汽車責任險	15,765	
	一般責任保險	177,266	
	專業責任保險	16,938	
	工程保險	162,714	
	保證保險	1,757	
	信用保險	91	
	其他財產保險	3,499	
	傷害險	225,507	
	商業性地震險	49,231	
	個人綜合保險	35,938	
	商業綜合保險	315	
	颱風、洪水保險	41,123	
	一年期健康保險	1,932	
	長年期健康保險	0	
	小 計	<u>2,627,382</u>	

新光產物保險股份有限公司

35.佣金費用明細表(續)

民國一一三年一月一日至十二月三十一日

單位：新臺幣千元

項 目	摘 要	金 額	備 註
再保佣金支出			
	長期住宅火災保險	\$ (2)	
	一年期商業火災保險	754	
	貨物運輸保險	(0)	
	船體保險	15	
	漁船保險	22	
	一般自用汽車財產損失險	0	
	一般商業汽車財產損失險	0	
	一般自用汽車責任險	0	
	一般商業汽車責任險	(0)	
	一般責任保險	3	
	工程保險	16	
	商業性地震險	603	
	颱風、洪水保險	(0)	
	國外分進業務	17	
	小 計	<u>1,428</u>	

新光產物保險股份有限公司

35.佣金費用明細表(續)

民國一一三年一月一日至十二月三十一日

單位：新臺幣千元

項 目	摘 要	金 額	備 註
手續費支出			
	強制自用汽車責任險	\$176,361	
	強制商業汽車責任險	935	
	二年強制機車險	20,325	
	一年強制機車險	65,290	
	強制地震險	22,719	
	強制微型電動二輪車(1年期)	18	
	強制微型電動二輪車(2年期)	28	
	強制微型電動二輪車(3年期)	9	
	小 計	285,685	
	合 計	\$2,914,495	

新光產物保險股份有限公司

36.業務費用明細表

民國一一三年一月一日至十二月三十一日

單位：新臺幣千元

項 目	摘 要	金 額	備 註
薪資支出		\$1,320,991	
郵 電 費		207,312	
廣 告 費		284,330	
稅 捐		687,381	
其他費用		944,604	其他各項目餘額未超過 本項目金額百分之五
合 計		<u>\$3,444,618</u>	

新光產物保險股份有限公司

37.管理費用明細表

民國一一三年一月一日至十二月三十一日

單位：新臺幣千元

項 目	摘 要	金 額	備 註
薪資支出		\$316,652	
廣告費		22,535	
保險費		21,533	
其他費用		58,714	其他各項目餘額未超過 本項目金額百分之五
合 計		<u>\$419,434</u>	

新光產物保險股份有限公司

38.營業外收入及支出明細表

民國一一三年一月一日至十二月三十一日

單位：新臺幣千元

項 目	摘 要	金 額	備 註
處分不動產及設備(損)益		\$1,703	
其他什項收入		4,173	
合 計		<u>\$5,876</u>	

新光產物保險股份有限公司
財務報告其他揭露事項複核說明

新光產物保險股份有限公司 公鑒：

新光產物保險股份有限公司民國一一三年度之財務報表，業經本會計師依照會計師受託查核簽證財務報表規則及審計準則予以查核，本會計師並於民國一一四年三月七日出具查核報告。本會計師之查核目的，係對財務報表之整體表示意見。隨附新光產物保險股份有限公司編製之民國一一三年度財務報告其他揭露事項，係依據保險業財務報告編製準則之規定另行編製，其有關之資訊，業經本會計師依財務報告其他揭露事項複核要點予以複核完竣。

依本會計師之意見，新光產物保險股份有限公司民國一一三年度財務報告其他揭露事項已依保險業財務報告編製準則規定揭露有關資訊，其財務性質資料內容與財務報表一致，無須作重大修正。

安永聯合會計師事務所

徐 榮 煌



會 計 師：

黃 建 澤



中華民國 一 一 四 年 三 月 七 日

新光產物保險股份有限公司
民國一一三年度財務報告其他揭露事項
(金額除另予註明外，均以新臺幣千元為單位)

壹、業務

一、重大業務事項：

(一) 本公司最近五年度並無購併或合併其他公司、分割、主要經營權(股權)變動達百分之十以上、業務移轉、轉投資關係企業及重整等事項。

(二) 最近五年度購置或處分重大資產

購 置

資產名稱	購置年月	交易價格	交易對象	取得目的
不動產	109年11月	322,400	皇鼎建設	投資用

處 分

資產名稱	處分年月	帳面價值	出售價格	交易對象	處分目的
無					

(三) 經營方式(含行銷體系)或業務內容之重大改變：本公司主要經營業務為財產保險，從事各種保險之銷售及其有關業務之經營，最近五年度之經營方式或業務內容並無重大改變。

二、董事、監察人、總經理及副總經理之酬金

(一)董事(含獨立董事)之酬金(個別揭露姓名及酬金方式)

單位：新台幣千元

職稱	姓名	董事酬金								兼任員工領取相關酬金								A、B、C、D、E、F及G等七項總額及占稅後純益之比例	領取自子公司以外轉投資事業或母公司酬金							
		報酬(A)		退職退休金(B)		董事酬勞(C)		業務執行費用(D)		A、B、C及D等四項總額及占稅後純益之比例		薪資、獎金及特支費等(E)		退職退休金(F)		員工酬勞(G)										
		本公司	合併報表內所有公司	本公司	合併報表內所有公司	本公司	合併報表內所有公司	本公司	合併報表內所有公司	本公司	合併報表內所有公司	本公司	合併報表內所有公司	本公司	合併報表內所有公司	本公司	股票金額			現金金額	股票金額	現金金額	本公司	合併報表內所有公司		
董事長	統思股份有限公司 代表人：吳昕紘(註二)	0	0	0	0	22,841	22,841	24,867	24,867	47,708	1.44%	47,708	1.44%	0	0	0	0	0	0	0	0	47,708	1.44%	47,708	1.44%	無

(二)董事(含獨立董事)之酬金(彙總配合級距揭露姓名方式)

職稱	姓名(註1)	董事酬金								兼任員工領取相關酬金								A、B、C、D、E、F及G等七項總額及占稅後純益之比例	領取自子公司以外轉投資事業或母公司酬金							
		報酬(A)		退職退休金(B)		董事酬勞(C)		業務執行費用(D)		A、B、C及D等四項總額及占稅後純益之比例		薪資、獎金及特支費等(E)		退職退休金(F)		員工酬勞(G)										
		本公司	合併報表內所有公司	本公司	合併報表內所有公司	本公司	合併報表內所有公司	本公司	合併報表內所有公司	本公司	合併報表內所有公司	本公司	合併報表內所有公司	本公司	合併報表內所有公司	本公司	股票金額			現金金額	股票金額	現金金額	本公司	合併報表內所有公司		
董事長	統思股份有限公司 代表人：吳昕紘	0	0	0	0	68,523	68,523	27,227	27,227	95,750	2.89%	95,750	2.89%	65,016	65,016	0	0	15,174	0	15,174	0	175,940	5.32%	175,940	5.32%	無
副董事長	誠謙股份有限公司 代表人：謝孟雄																									
董事	統思股份有限公司 代表人：吳東昇																									
董事	茂燁投資股份有限公司 代表人：吳東勝																									
董事	濟真股份有限公司 代表人：李文宗																									
董事	新光醫療財團法人 代表人：洪子仁																									
董事	朝家投資股份有限公司 代表人：張茂松																									
董事	何英蘭																									
獨立董事	周賢財	0	0	0	0	4,100	4,100	4,100	0.12%	4,100	0.12%	0	0	0	0	0	0	0	0	0	4,100	0.12%	4,100	0.12%	無	
獨立董事	嚴長壽																									
獨立董事	王瑞瑜																									

本公司獨立董事酬金給付政策、制度、標準與結構，並依所負擔之職責、風險、投入時間等因素敘明與給付酬金數額之關聯性如下：

本公司獨立董事之薪酬係依各董事對本公司營運之參與度、貢獻之價值及所承擔之責任，並參酌同業通常水準，考量公司未來風險等因素綜合評估議定之。獨立董事領取車馬費、出席費，不參與董事酬勞分配。

註一：本表所列之「董事酬勞金額」為114年度預計分派113年度獲利之金額，其餘各項均為113年度給付之金額。

註二：本表所列之「董事酬勞金額」，如為法人董事，係給付予法人。

*本表所揭露酬金內容與所得稅法之所得概念不同，故本表目的係作為資訊揭露之用，不作課稅之用。

酬金級距表

給付本公司各個董(理)事酬金級距	董事姓名			
	前四項酬金總額(A+B+C+D)		前七項酬金總額(A+B+C+D+E+F+G)	
	本公司	合併報表內所有公司(H)	本公司	合併報表內所有公司(I)
低於1,000,000元	周賢財、王瑞瑜	周賢財、王瑞瑜	周賢財、王瑞瑜	周賢財、王瑞瑜
1,000,000元(含)~2,000,000元(不含)	無	無	無	無
2,000,000元(含)~3,500,000元(不含)	嚴長壽	嚴長壽	嚴長壽	嚴長壽
3,500,000元(含)~5,000,000元(不含)	無	無	無	無
5,000,000元(含)~10,000,000元(不含)	紘恩股份有限公司代表人：吳東昇 茂煒投資股份有限公司代表人：吳東勝 濟真股份有限公司代表人：李文宗 新光醫療財團法人代表人：洪子仁 朝家投資股份有限公司代表人：張茂松 何英蘭	紘恩股份有限公司代表人：吳東昇 茂煒投資股份有限公司代表人：吳東勝 濟真股份有限公司代表人：李文宗 新光醫療財團法人代表人：洪子仁 朝家投資股份有限公司代表人：張茂松 何英蘭	紘恩股份有限公司代表人：吳東昇 茂煒投資股份有限公司代表人：吳東勝 濟真股份有限公司代表人：李文宗 新光醫療財團法人代表人：洪子仁 朝家投資股份有限公司代表人：張茂松	紘恩股份有限公司代表人：吳東昇 茂煒投資股份有限公司代表人：吳東勝 濟真股份有限公司代表人：李文宗 新光醫療財團法人代表人：洪子仁 朝家投資股份有限公司代表人：張茂松
10,000,000元(含)~15,000,000元(不含)	誠謙股份有限公司代表人：謝孟雄	誠謙股份有限公司代表人：謝孟雄	誠謙股份有限公司代表人：謝孟雄	誠謙股份有限公司代表人：謝孟雄
15,000,000元(含)~30,000,000元(不含)	無	無	無	無
30,000,000元(含)~50,000,000元(不含)	紘恩股份有限公司代表人：吳昕紘	紘恩股份有限公司代表人：吳昕紘	紘恩股份有限公司代表人：吳昕紘	紘恩股份有限公司代表人：吳昕紘
50,000,000元(含)~100,000,000元(不含)	無	無	何英蘭	何英蘭
100,000,000元以上	無	無	無	無
總計	11	11	11	11

(三)總經理及副總經理之酬金(彙總配合級距揭露姓名方式)

單位：新台幣千元

職稱	姓名	薪資(A)		退職退休金(B)		獎金及特支費等(C)		員工酬勞金額(D)				A、B、C及D等四項總額及占稅後純益之比例(%)				領取來自子公司以外轉投資事業或母公司酬金
		本公司	合併報表內所有公司	本公司	合併報表內所有公司	本公司	合併報表內所有公司	本公司		合併報表內所有公司		本公司		合併報表內所有公司		
								現金金額	股票金額	現金金額	股票金額					
總經理	何英蘭	34,313	34,313	8,406	8,406	75,698	75,698	23,652	0	23,652	0	142,069	4.29%	142,069	4.29%	無
資深副總經理	劉崇文															
資深副總經理	杜昆益															
資深副總經理	劉定青															
資深副總經理	羅國峯															
副總經理	林獻堂															
副總經理	蔡世賢															
副總經理	曾國輝															
副總經理	王太宇															
副總經理	楊俊彥															
副總經理	李思怡															
副總經理	王昱昇															
副總經理	葉日進(註二)															
副總經理	張宏基(註三)															
副總經理	程偉超(註四)															
副總經理	彭峙衡(註五)															

註一：本表所列之「員工酬勞」為113年度分派112年度獲利之金額。

註二：葉日進副總經理113/08/15起退休，僅揭露113/08/14前所得。

註三：張宏基副總經理113/05/01起退休，僅揭露113/04/30前所得。

註四：程偉超113/04/16就任副總經理。

註五：彭峙衡113/04/16就任副總經理。

註六：本表所列副總經理酬金指該人員全年度總所得，包含就任副總經理前之所得。

*本表所揭露酬金內容與所得稅法之所得概念不同，故本表目的係作為資訊揭露之用，不作課稅之用。

酬金級距表

給付本公司各個總經理及副總經理酬金級距	總經理及副總經理姓名	
	本公司	合併報表內所有公司
低於1,000,000元	無	無
1,000,000元(含)~2,000,000元(不含)	無	無
2,000,000元(含)~3,500,000元(不含)	林獻堂、曾國輝、王太宇、楊俊彥、王昱昇	林獻堂、曾國輝、王太宇、楊俊彥、王昱昇
3,500,000元(含)~5,000,000元(不含)	劉崇文、羅國峯、蔡世賢、李思怡、程偉超、彭峙衡	劉崇文、羅國峯、蔡世賢、李思怡、程偉超、彭峙衡
5,000,000元(含)~10,000,000元(不含)	杜昆益、劉定青、葉日進、張宏基	杜昆益、劉定青、葉日進、張宏基
10,000,000元(含)~15,000,000元(不含)	無	無
15,000,000元(含)~30,000,000元(不含)	無	無
30,000,000元(含)~50,000,000元(不含)	無	無
50,000,000元(含)~100,000,000元(不含)	何英蘭	何英蘭
100,000,000元以上	無	無
總計	16	16

(四)分派員工酬勞之經理人姓名及分派情形

單位：新台幣千元

項目	職稱	姓名	股票金額	現金金額	總計	總額及占稅後純益之比例(%)	
經理人	總經理	何英蘭	0	36,118	36,118	36,118	1.09%
	資深副總經理	劉崇文					
	資深副總經理	劉定青					
	資深副總經理	杜昆益					
	資深副總經理	羅國峯					
	副總經理	楊俊彥					
	副總經理	蔡世賢					
	副總經理	王昱昇					
	副總經理	李思怡					
	副總經理	程偉超					
	副總經理	曾國輝					
	副總經理	林獻堂					
	副總經理 (財務主管)	王太宇					
	副總經理	彭峙衡					
	協理	高瑞澤					
	協理	彭偉文					
	協理	吳宇隆					
	經理人	莊培均					
	經理人	蔡孟璋					
	經理人	劉孝崇					
	會計主管	曾雅芳					
	經理人	韓國鉉					
	經理人	薛寓承					
	經理人	黃柏堅					
	經理人	柯志忠					
	經理人	劉志堅					
	經理人	盧炎隆					
	經理人	李昀軒					
	經理人	楊慶文					
	經理人	陳肇雄					
	經理人	楊岳蒼					
	經理人	王安凱					
經理人	張美瑤						
經理人	柳佳毓						
經理人	蕭淑真						
經理人	汪慧貞						
經理人	楊智羽						
經理人	張志同						
經理人	王淳鵲						
經理人	江世盟						
經理人	王鼎傑						

(五)自保險業或其關係企業退休之董事長與總經理回任保險業顧問酬勞及相關資訊：無。

(六)董事長、總經理、負責財務或會計事務之經理人，最近一年內未曾任職於簽證會計師所屬事務所或其關係企業。

三、勞資關係：

(一) 現行重要勞資協定及實施情形

1. 員工福利措施：

本公司員工除依規定享有休假、勞工保險、全民健康保險外，同時為員工投保團體意外保險，並成立「職工福利委員會」，以推動各項福利活動。「職工福利委員會」每年補助員工旅遊，另員工有結婚、傷病住院、死亡情事時則配合公司致贈禮金、慰問金、奠儀等。員工子女就學另給予教育補助金。

2. 員工進修及訓練：

本公司積極辦理各種員工在職訓練，除於國內各教育訓練機構受訓或派員參加專題講座、研討會外，並提供員工國外受訓機會，以增加專業技能。員工在職進修，符合公司獎勵辦法所訂條件，每學期另給予就學補助金。

3. 退休制度：

本公司之退休制度摘要如下；依當年度已付薪資總額百分之十，提存勞工退休準備金於台灣銀行信託部專戶；另針對經理人部分，不定額提存退休金至勞工退休準備金專戶。

A. 自請退休：

- (1) 服務年資滿二十五年以上者。
- (2) 服務年資滿十五年以上年滿五十五歲者。
- (3) 服務年資滿十年以上年滿六十歲者。

B. 強制退休：

- (1) 年滿六十五歲者。
- (2) 心神喪失或身體殘廢不堪勝任工作者。

以上退休人員依辦法分別給付退休金，最高至 45 個月基數，因執行職務而致心神喪失、身體殘廢或重傷病者加給百分之二十。

勞工退休金條例自民國九十四年七月一日起施行，並採確定提撥制。實施後員工得選擇適用「勞動基準法」有關之退休金規定，或適用該條例之退休金制度並保留適用該條例前之工作年資。對適用該條例之員工，本公司每月負擔之員工退休金提撥率，不得低於員工每月薪資百分之六。

4. 其他重要協定：無

(二) 最近年度因勞資糾紛所受損失：無。

(三) 勞工檢查結果違反勞動基準法事項：無。

四、資通安全管理：

(一) 敘明資通安全風險管理架構、資通安全政策、具體管理方案及投入資通安全管理之資源等

1. 資通安全風險管理架構

為落實本公司資訊安全管理相關工作，對各單位資訊安全作業之協調與對外之溝通，依據「資訊安全政策」設立「資訊安全管理委員會」，統籌資訊安全政策、計畫、資源調度等事項之協調及研議。

資安專責單位於董事會報告資安整體執行情形，以強化資訊安全防護。

藉由第三方稽核持續維護資訊安全管理制度(ISMS)認證的有效性及其落實執行管理制度。

2. 資通安全政策

為強化本公司之資訊安全管理，落實資訊安全政策，並衡量及參酌單位需求，確保資訊的機密性、完整性與可用性、資訊設備(包括電腦硬體、軟體、週邊)與網路系統之可靠性，及同仁對資訊安全之認知，並確保上述資源免受任何因素之干擾、破壞、入侵、或任何不利之行為與企圖。

A. 資訊安全政策聲明

- a. 成立「資訊安全管理委員會」確認資訊安全管理運作之有效性。
- b. 各單位建立資訊資產清單，執行風險評鑑作業，針對高於可接受水準之風險進行風險管理，以有效降低風險，並持續落實各項管控措施。
- c. 所有員工、約聘雇人員及協力廠商，凡其使用本公司資訊以提供資訊服務或執行相關工作等，皆有責任及義務保護其所取得或使用本公司之資訊資產，以防止遭未經授權存取、擅改、破壞或不當揭露。
- d. 訂定業務持續運作計畫，定期演練，並配合業務發展與組織現況持續調整更新。
- e. 建立安全、可靠的資訊系統環境，使本公司業務得以永續經營。
- f. 會員資料及投保資訊視同本公司業務機密，處理或利用機密資訊之人員，須依據所賦予之權限，不得逾越。
- g. 本公司全體人員遵守法律規範與資訊安全政策之要求，主管人員督導資訊安全落實情況，強化同仁資訊安全認知及遵法概念。
- h. 資訊安全是全體人員共同之責任，藉由不斷地檢討改進，確保本公司資訊安全制度更臻完善。

B. 資訊安全目標

維護本公司資訊資產之機密性、完整性與可用性，並保障客戶資料隱私。藉由全體同仁共同努力來達成下列目標：

- a. 保護本公司業務活動資訊，避免未經授權的存取、修改，以確保其正確完整。
- b. 建立專責之資訊安全組織，負責制訂、推動、實施、評估及改進資訊安全管理事項，以確保本公司具備可供業務持續運作之資訊環境。
- c. 辦理資訊安全教育訓練，推廣員工資訊安全之意識與強化其對相關責任之認知。
- d. 執行資訊安全風險評估機制，提升資訊安全管理之有效性與即時性。
- e. 實施資訊安全內部稽核制度，確保資訊安全管理之落實執行。
- f. 本公司之業務活動執行須符合相關法令或法規之要求。

資訊安全目標依規劃之期間進行量測以確認有效性，且於管理階層審查會議時審議裁定，每年至少進行檢討或修訂一次。

C. 審查

本政策至少每年納入管理審查會議評估一次，以反映政府法令、技術及業務等最新發展現況，確保資訊安全實務作業之有效性。

3. 資通安全具體管理方案

- A. 外寄郵件自動審核系統(MAIL AUDIT)：透過系統自動檢核外寄郵件內容且建立機敏資料加密機制，避免相關機敏資料被誤傳或客戶遭第三人竊取郵件後進行不當利用損及客戶權益。
- B. 公司內部個人電腦USB裝置及光碟管控：利用管制隨身碟、記憶卡等存取權限與光碟機燒錄功能管制，避免個人電腦遭入侵時重要業務資料或客戶機敏資料被攜出。
- C. 主動式入侵防護系統(IPS)：利用在公司內部建立第二道IPS設備來強化阻絕外部惡意的入侵攻擊行為，保護公司內部主機、網路及個人電腦不因入侵導致重要業務資料及客戶資料竊取。
- D. 對外網路防護(HiNet資安艦隊)：HiNet DDoS進階防護可避免公司網路遭有心人士利用分散式阻斷服務攻擊來癱瘓客戶服務。
- E. 電腦上網管理：進行網頁類型管制。例如：不得任意開啟色情、遊戲、雲端空間及社交網站等相關網站。避免電腦遭植入殭屍病毒、木馬蠕蟲病毒。

- F. 伺服器主機管理：區分為DMZ區(Demilitarized Zone，非軍事區)、OA區(一般工作區)及SERVER FRAM區(伺服器主機群區)。並採用二道防火牆管制，落實分區權限管制，避免未授權使用。
- G. 金融資安資訊分享與分析中心(F-ISAC)：藉由F-ISAC提供之資安通報、情資研判分析、資安資訊分享、協處資安諮詢與評估、研討會教育訓練及國際交流、協助資安事件應變處理、金融機構資安演練、協助資安規範評估與建議等9大服務提升公司資安防護能量。
- H. 網站應用程式防火牆(WAF)建置：保護網站免受駭客SQL Injection、惡意程式等攻擊。

4. 投入資通安全管理之資源

- A. 資訊安全管理委員會每年召開資訊安全管理階層審查會議(內容說明包含過往管理審查結論的追蹤及處理狀態、與資訊安全管理系統有關之內部及外部議題的變更、資訊安全績效之回饋、利害相關團體的回饋、風險評鑑結果及風險處理計畫之狀態、持續改進之各項建議等)。
- B. 公司每年定期辦理全體員工資安教育訓練與電子郵件社交工程演練。
- C. 公司積極落實業務持續運作演練計畫，並就資安演練(如:核心資訊系統居家辦公演練、病毒爆發及惡意程式入侵演練、分散式阻斷服務攻擊演練、資訊系統異地備援演練、個資外洩啟動資安防護演練等)過程中各項紀錄，彙整演練結果報告，執行結果分析以檢討是否資安系統有需要改進之處，以確保組織具備足夠能力去應對關鍵業務因重大故障或災害影響而導致機房與重要資訊系統停止運作的風險，並保障所有客戶的個資安全。

(二) 列明最近年度因重大資通安全事件所遭受之損失、可能影響及因應措施，如無法合理估計者，應說明其無法合理估計之事實：無。

(三) 資通安全風險對公司財務業務之影響及因應措施

最近年度未因資通安全風險對公司財務業務造成影響，公司為降低因人為疏失、蓄意或自然災害等風險，致資訊資產遭不當使用、洩漏、竄改、破壞等情事發生，而影響及危害財務業務相關資訊系統的正常營運，針對網路存取管理、電子郵件發送行為、社群媒體、行動應用程式及物聯網設備等管理機制訂有相關資訊安全管理程序以提高風險控管能力並透過人員資訊安全教育訓練，以強化資安風險意識。

五、最近二年度總經理、稽核主管及簽證精算人員異動情形：

職稱 \ 年度	113 年度	112 年度
總經理	何英蘭	何英蘭
稽核主管	曾國輝	王太宇
簽證精算人員	彭峙衡	彭峙衡

六、各項準備金提存方式之變動：無。

七、最近一年度保險業有經股東會決議增資、減資或經董(理)事會決議發行新股，及其申請(或申報)案未獲金融監督管理委員會核准(或未准予核備)情形，或其申請之資本額變更登記案未獲經濟部核准情形：無。

八、最近三年度賠付金額達新臺幣二千萬元以上賠案之賠款支出、再保攤回情形及對財務影響分析：

113年度

險別	賠案號碼編號	賠款支出	再保攤回金額	財務影響 (淨損失)
火險	0012FBCNO113Y01	21,002	-	(21,002)
火險	0011FBCNO113Y02	227,182	215,822	(11,360)
火險	0009FBCNO113Y03	32,189	16,305	(15,884)
火險	0010FBCNO113Y04	29,385	7,346	(22,039)
火險	0013FBCNO113Y05	733,023	662,946	(70,077)
火險	0013FBCNO113Y06	21,000	3,600	(17,400)
火險	0011FBCNO113Y07	29,466	7,367	(22,099)
火險	0009FBCNO113Y08	56,840	56,840	-
火險	0013FBCNO113Y09	28,500	13,000	(15,500)
火險	0012FBCNO113Y10	44,827	-	(44,827)
火險	0013FBCNO113Y11	52,500	17,150	(35,350)
火險	0013FBCNO113Y12	25,500	4,782	(20,718)
新種險	0013ECCNO113Y13	20,933	20,933	-
新種險	0012ECCNO113Y14	39,225	37,250	(1,975)
新種險	0013EACNO113Y15	70,265	52,699	(17,566)
新種險	0011A3CNO113Y16	21,005	14,703	(6,302)
水險	0012MFCNO113Y17	22,119	6,636	(15,483)
水險	0012MFCNO113Y18	28,120	8,436	(19,684)

112年度

險別	賠案號碼編號	賠款支出	再保攤回金額	財務影響 (淨損失)
火險	0009FBCNO112Y01	21,882	10,029	(11,853)
火險	0009FBCNO112Y02	874,138	731,072	(143,066)
火險	0009FBCNO112Y03	104,775	104,775	-
火險	0009FBCNO112Y04	50,000	19,132	(30,868)
火險	0010FBCNO112Y05	41,990	12,023	(29,967)
火險	0010FBCNO112Y06	69,051	51,788	(17,263)
火險	0010FBCNO112Y07	36,896	9,224	(27,672)
火險	0011FBCNO112Y08	38,714	25,449	(13,265)
火險	0011FBCNO112Y09	135,106	33,777	(101,329)
火險	0011FBCNO112Y10	28,907	7,227	(21,680)
火險	0011FBCNO112Y11	137,755	130,867	(6,888)
火險	0011FBCNO112Y12	41,986	10,496	(31,490)
火險	0012FBCNO112Y13	48,000	-	(48,000)
火險	0012FBCNO112Y14	520,642	320,642	(200,000)
水險	0012MMCNO112Y15	25,298	1,265	(24,033)
新種險	0012EMCNO112Y16	73,017	73,017	-
新種險	0011ECCNO112Y17	40,721	34,477	(6,244)
新種險	0011EACNO112Y18	40,592	11,930	(28,662)
新種險	0011ECCNO112Y19	46,686	39,527	(7,159)
新種險	0012ECCNO112Y20	386,707	327,412	(59,295)
新種險	0012ECCNO112Y21	40,085	38,067	(2,018)
新種險	0012ECCNO112Y22	74,823	71,055	(3,768)

111年度

險別	賠案號碼編號	賠款支出	再保攤回金額	財務影響 (淨損失)
火險	0009FBCNO111Y01	36,000	16,500	(19,500)
火險	0011MMCNO111Y02	41,127	21,797	(19,330)
火險	0009FBCNO111Y03	48,733	13,077	(35,656)
火險	0009FBCNO111Y04	240,000	120,720	(119,280)
火險	0008MTCNO111Y05	28,738	14,951	(13,787)
火險	0009FBCNO111Y06	49,853	37,390	(12,463)
火險	0010FBCNO111Y07	66,567	16,642	(49,925)
火險	0009FBCNO111Y08	51,086	38,314	(12,772)
火險	0010FBCNO111Y09	37,711	35,826	(1,885)
火險	0011FBCNO111Y10	42,000	42,000	-
新種險	0010FBCNO111Y11	20,413	5,413	(15,000)
水險	0006ADCNO111Y12	105,122	102,494	(2,628)
水險	0010MACNO111Y13	22,129	15,488	(6,641)

九、最近一年度再保費支出佔總保費收入百分之一以上之往來再保險業名稱及其信用評等：

再保險公司名稱	信用評等機構	信用評等
Swiss Re Asia Pte. Ltd., Hong Kong Branch	S&P	AA-

十、信用評等資訊：

信用評等機構名稱	評等日期	評等結果
中華信評公司	113 年 11 月	twAA+/穩定
標準普爾	113 年 11 月	A/Stable
A.M. Best	113 年 4 月	A/Positive

貳、市價、股利及股權分散情形

一、每股市價、淨值、盈餘及股利資料

單位：新台幣元；股

項 目	年 度		113 年度	112 年度
	最 高	最 低	108.00	72.00
每股市價	最 低		64.30	48.05
	平 均		90.14	56.47
	分 配 前		60.88	55.45
每股淨值	分 配 後		(註 1)	50.46
	加權平均股數		315,963,300	315,963,300
每股盈餘	每 股 盈 餘		10.47	9.22
	現 金 股 利		(註 1)	4.99
每股股利	無償 配股	盈餘配股	(註 1)	-
		資本公積配股	(註 1)	-
	累積未付股利		(註 1)	-
	本益比		8.61	6.12
投資報酬分析	本利比		(註 1)	11.32
	現金股利殖利率		(註 1)	8.84%

註 1：113 年度盈餘分配案尚待股東會決議。

二、股權分散情形

(一) 普通股(每股面額 10 元)

113 年 12 月 27 日

持 股 分 級	股東人數	持有股數	持股比例
1 ~ 999	5,463	1,002,086	0.32%
1,000 ~ 5,000	8,515	17,821,591	5.64%
5,001 ~ 10,000	1,434	11,182,286	3.54%
10,001 ~ 15,000	456	5,734,683	1.81%
15,001 ~ 20,000	315	5,802,770	1.84%
20,001 ~ 30,000	279	7,065,024	2.24%
30,001 ~ 40,000	137	4,888,784	1.55%
40,001 ~ 50,000	114	5,221,792	1.65%
50,001 ~ 100,000	172	12,557,813	3.97%
100,001 ~ 200,000	99	13,984,886	4.43%
200,001 ~ 400,000	51	14,083,344	4.46%
400,001 ~ 600,000	23	11,224,049	3.55%
600,001 ~ 800,000	20	13,952,782	4.41%
800,001 ~ 1,000,000	9	7,968,359	2.52%
1,000,001 以上	40	183,473,051	58.07%
合 計	17,127	315,963,300	100.00%

(二) 特別股：本公司無發行特別股。

三、董事、監察人、經理人及大股東股權變動情形：

(一) 董事、監察人、經理人及大股東股權變動情形

職稱(註1)	姓名	113年度		當年度截至1月31日止	
		持有股數 增(減)數	質押股數 增(減)數	持有股數 增(減)數	質押股數 增(減)數
董事長	紘恩股份有限公司 代表人:吳昕紘	-	-	-	-
副董事長	誠謙股份有限公司 代表人:謝孟雄	-	-	-	-
董事	濟真股份有限公司 代表人:李文宗	-	-	-	-
董事	朝家投資股份有限公司 代表人:張茂松	-	-	-	-
董事	紘恩股份有限公司 代表人:吳東昇	-	-	-	-
董事	新光醫療財團法人 代表人:洪子仁	-	-	-	-
董事	茂煒投資股份有限公司 代表人:吳東勝	-	-	-	-
董事	何英蘭	(240,000)	-	-	-
大股東	新光紡織股份有限公司	8,000	8,000,000	-	(4,000,000)
獨立董事	周賢財	-	-	-	-
獨立董事	嚴長壽	-	-	-	-
獨立董事	王瑞瑜	-	-	-	-
總經理	何英蘭	(240,000)	-	-	-
資深副總經理	杜昆益	(6,000)	-	-	-
資深副總經理	劉崇文	-	-	-	-
資深副總經理	劉定青	-	-	-	-
資深副總經理	羅國峯	(1,000)	-	-	-
副總經理	楊俊彥	(4,300)	-	-	-
副總經理	葉日進 (解任日期:113/08/15)	-	-	-	-
副總經理	蔡世賢	-	-	-	-
副總經理	張宏基 (解任日期:113/05/01)	-	-	-	-
副總經理	李思怡	-	-	-	-
副總經理	曾國輝	-	-	-	-
副總經理	林獻堂	(3,700)	-	-	-
副總經理 (財務部主管)	王太宇	-	-	-	-
副總經理	王昱昇	4,000	-	-	-
副總經理	彭峙衡	4,000	-	-	-
副總經理	程偉超	(131)	-	-	-
協理	高瑞澤	-	-	-	-
協理	許玲溶 (解任日期:113/04/30)	(6,000)	-	-	-
協理	彭偉文	-	-	-	-
協理	吳宇隆	1,000	-	-	-
經理	楊慶文	-	-	-	-
經理	楊岳蒼	(9,000)	-	-	-
經理	黃柏堅	(2,000)	-	-	-
經理	李昀軒	-	-	-	-
經理	劉孝崇	-	-	-	-
經理	張志同	-	-	-	-
經理	陳肇雄	-	-	-	-
經理	韓國鉉	(3,000)	-	-	-

職稱(註1)	姓名	113年度		當年度截至1月31日止	
		持有股數 增(減)數	質押股數 增(減)數	持有股數 增(減)數	質押股數 增(減)數
經理	楊智羽 (就任日期:113/08/15)	-	-	-	-
經理	薛寓承	-	-	-	-
經理	柳佳毓	-	-	-	-
經理	盧炎隆	-	-	-	-
經理	張義明 (解任日期:113/03/15)	-	-	-	-
經理	劉志堅	(2,000)	-	-	-
經理	蔡孟璋	-	-	-	-
經理	汪慧貞	-	-	-	-
經理	張寶貴	(1,800)	-	-	-
經理	王安凱	(5,300)	-	-	-
經理	張美瑤	-	-	-	-
經理	蕭淑真	-	-	-	-
經理	江世盟 (就任日期:113/05/01)	-	-	-	-
經理	王淳鵠 (就任日期:113/05/01)	-	-	-	-
經理	柯志忠	(21,300)	-	-	-
經理	莊培均	-	-	-	-
資深副理	王鼎傑	-	-	-	-
副理	洪銘嶽 (解任日期:113/08/15)	-	-	-	-
經理 (會計部主管)	曾雅芳	-	-	-	-

註1：係填列公司內部職稱。

註2：股權移轉或股權質押之相對人為關係人者，尚應填列下表。

(二) 股權移轉資訊

姓名 (註1)	股權移轉原因 (註2)	交易日期	交易相對人	交易相對人與公司、 董事、監察人及 持股比例超過百分 之十股東之關係	股數	交易價格
無						

註1：係填列公司董事、監察人、經理人及持股比例超過百分之十股東姓名。

註2：係填列取得或處分。

(三) 股權質押資訊

姓名 (註1)	質押變動 原因 (註2)	變動日期	交易相對人	交易相對人與公司、 董事、監察人及 持股比例超過百分 之十股東之關係	股數	持股 比率	質押 比率	質借(贖回) 金額
無								

註1：係填列公司董事、監察人、經理人及持股比例超過百分之十股東姓名。

註2：係填列質押或贖回。

(四) 總括申報制度相關資訊：無。

參、重要財務資訊

一、簡明資產負債表及綜合損益表

(一) 資產負債表資料

項 目	年 度	最 近 五 年 度 財 務 資 料				
		109 年	110 年	111 年	112 年	113 年
現金及約當現金		10,975,768	11,766,660	10,852,136	11,549,324	14,896,632
應收款項		1,857,006	1,945,038	1,598,331	2,192,574	2,250,214
各項金融資產及放款		16,726,129	19,561,027	21,811,610	23,643,530	25,007,698
再保險合約資產		7,781,387	8,246,645	7,530,740	7,368,012	10,123,560
不動產及設備		1,080,035	1,308,644	1,146,939	1,166,760	1,166,795
使用權資產		34,595	34,393	33,204	16,157	32,633
無形資產		19,525	27,455	22,846	19,169	25,970
其他資產		997,896	995,618	1,008,880	1,073,232	1,104,462
資產總額		39,472,341	43,885,480	44,004,686	47,028,758	54,607,964
應付款項		2,438,589	2,894,222	2,691,211	3,099,150	3,688,499
各項金融負債		3,831	-	249,174	30,933	108,915
租賃負債		35,124	34,924	33,836	16,570	33,155
保險負債及具金融商品 性質之保險契約準備		23,224,171	25,067,097	25,503,894	25,594,328	30,725,011
負債準備		127,546	119,280	47,837	51,076	19,367
其他負債		419,380	512,725	448,779	717,872	796,944
負 債 總 額	分配前	26,248,641	28,628,248	28,974,731	29,509,929	35,371,891
	分配後	26,864,769	29,639,331	29,777,278	31,086,586	(註 2)
股 本		3,159,633	3,159,633	3,159,633	3,159,633	3,159,633
資本公積		64,800	64,800	64,800	64,800	64,839
保 留 盈 餘	分配前	8,702,181	10,337,062	11,370,341	13,478,445	15,235,095
	分配後	8,086,053	9,325,979	10,567,794	11,901,788	(註 2)
權益其他項目		1,297,086	1,695,737	435,181	815,951	776,506
權 益 總 額	分配前	13,223,700	15,257,232	15,029,955	17,518,829	19,236,073
	分配後	12,607,572	14,246,149	14,227,408	15,942,172	(註 2)

註 1： 上開財務資訊係依據「保險業財務報告編製準則」及 IFRSs 編製，且經會計師查核簽證。

註 2： 113 年度盈餘分配案尚待股東會決議。

(二) 綜合損益表資料

年 度 項 目	最 近 五 年 度 財 務 資 料				
	109 年	110 年	111 年	112 年	113 年
營業收入	16,510,114	18,464,057	18,930,606	19,938,669	20,853,743
營業成本	(11,207,473)	(12,140,278)	(12,705,404)	(12,723,662)	(12,942,922)
營業費用	(3,386,841)	(3,659,019)	(3,764,558)	(3,700,296)	(3,908,079)
營業外收入及支出	13,844	(9,777)	13,172	7,986	5,876
稅前(損)益	1,929,644	2,654,983	2,473,816	3,522,697	4,008,618
稅後(損)益	1,629,724	2,253,993	2,003,570	2,914,183	3,309,280
其他綜合損益	488,421	395,667	(1,219,764)	377,238	(15,418)
每股盈餘(元)	5.16	7.13	6.34	9.22	10.47

註1：上開財務資訊係依據「保險業財務報告編製準則」及IFRSs編製，且經會計師查核簽證。

二、重要財務比率分析

分析項目(註2)		最近五年度財務業務指標分析				
		109年	110年	111年	112年	113年
業務 指標	直接保費收入變動率	7.29%	8.36%	3.08%	7.58%	9.07%
	直接已付賠款變動率	7.12%	-0.17%	6.35%	15.60%	-16.63%
	自留保費變動率	6.11%	10.40%	5.83%	3.06%	4.79%
	淨值比率	33.50%	34.77%	34.16%	37.25%	35.23%
獲利 能力 指標	資產報酬率	4.35%	5.41%	4.56%	6.40%	6.51%
	權益報酬率	13.09%	15.83%	13.23%	17.91%	18.01%
	資金運用淨收益率	2.39%	3.17%	1.54%	2.05%	2.57%
	投資報酬率	2.18%	2.91%	1.42%	1.88%	2.35%
	自留綜合率	91.82%	88.95%	90.24%	84.89%	83.31%
	自留費用率	35.47%	35.30%	34.75%	32.31%	31.72%
	自留滿期損失率	56.35%	53.65%	55.49%	52.58%	51.59%
整體 營運 指標	自留保費對權益比率	120.27%	115.08%	123.64%	109.31%	104.33%
	毛保費對權益比率	156.92%	147.34%	153.78%	141.39%	139.98%
	淨再保佣金對權益影響率	2.18%	1.64%	1.26%	1.33%	1.72%
	各種保險負債對權益比率	175.63%	164.30%	169.69%	146.10%	159.73%
	權益變動率	13.27%	15.38%	-1.49%	16.56%	9.80%
	費用率	29.16%	29.16%	29.16%	26.32%	25.27%

最近二年度各項財務業務指標變動原因說明：就增減變動比率達 20% 者分析如下：

- (1) 直接已付賠款變動率：主係本年度直接已付賠款較上年度減少所致。
- (2) 自留保費變動率：主係本年度直接保費收入增幅較上年度增加所致。
- (3) 資金運用淨收益率及投資報酬率：主係本年度淨投資收益較上年度增加所致。
- (4) 淨再保佣金對權益影響率：主係本年度未滿期保費準備金及再保佣金收入增幅較上年度增加所致。
- (5) 權益變動率：主係本年度期末股東權益增幅小於同期增幅所致。

註1：上開財務資訊係依據「保險業財務報告編製準則」及IFRSs編製，且經會計師查核簽證。

註2：分析項目之計算公式如下：

1. 業務指標

- (1) 直接保費收入變動率 = (本期直接保費收入累計數 - 前期直接保費收入累計數) / 前期直接保費收入累計數
【「直接保費收入」係指保險公司直接簽發保單予被保險人所獲得之保險費收入。】
- (2) 直接已付賠款變動率 = (本期直接已付賠款累計數 - 前期直接已付賠款累計數) / 前期直接已付賠款累計數
【「直接已付賠款」係指保險公司直接簽發保單予被保險人之保單，因保險意外事故而已給付之賠款。】
- (3) 自留保費變動率 = (本期自留保費累計數 - 前期自留保費累計數) / 前期自留保費累計數
【自留保費 = 直接保費收入 + 再保費收入 - 再保費支出】
- (4) 淨值比率 = 權益 / 不含投資型保險專設帳簿之資產總額

2. 獲利能力指標

- (1) 資產報酬率 = 【稅後純益 + 利息支出 × (1 - 稅率)】 / 平均資產總額
【平均資產總額 = (期初資產 + 期末資產) / 2】
- (2) 權益報酬率 = 稅後損益 / 平均權益
【平均權益 = (本期權益 + 前期權益) / 2】
- (3) 資金運用淨收益率 = (本期淨投資收益 + 本期透過其他綜合損益按公允價值衡量之權益工具處分損益) / [(期初可運用資金 + 期末可運用資金 - 本期淨投資收益 - 本期透過其他綜合損益按公允價值衡量之權益工具處分損益) / 2]
- (4) 投資報酬率 = (本期淨投資收益 + 本期透過其他綜合損益按公允價值衡量之權益工具處分損益) / [(期初資產 + 期末資產 - 本期淨投資收益 - 本期透過其他綜合損益按公允價值衡量之權益工具處分損益) / 2]
- (5) 自留綜合率 = 自留費用率 + 自留滿期損失率
- (6) 自留費用率 = 自留費用 / 自留保費
【自留保費 = 直接保費收入 + 再保費收入 - 再保費支出】
【自留費用 = 佣金及承保費支出 + 再保佣金支出 - 再保佣金收入 + 業務費用 + 管理費用 + 自用不動產折舊呆帳及攤銷】

(7) 自留滿期損失率=自留保險賠款／自留滿期保費

【自留保險賠款 = 保險賠款與給付－攤回再保賠款與給付＋賠款準備淨變動】

【自留滿期保費 = 簽單保費收入＋再保費收入－再保費支出－未滿期保費準備淨變動】

3. 整體營運指標

(1) 自留保費對權益比率 = 自留保費／權益

(2) 毛保費對權益比率 = (直接保費收入＋再保費收入)／權益

(3) 淨再保佣金對權益影響率 = (未滿期保費準備金／自留保費) x 再保佣金收入／權益

(4) 各種保險負債對權益比率 = 各種保險負債／權益

【各種保險負債 = 特別準備金＋賠款準備金＋未滿期責任準備金＋其他各項準備金】

(5) 權益變動率 = (本期權益－前期權益)／上年權益之絕對值

(6) 費用率 = 費用／(直接保費收入＋再保費收入)

【費用 = 佣金及承保費支出＋營業費用＋管理費用＋自用不動產折舊呆帳及攤銷＋再保佣金支出】

三、其他足以增進對財務狀況、財務績效及現金流量或其變動趨勢之瞭解的重要資訊：無。

肆、財務狀況及財務績效之檢討與分析

一、財務狀況比較分析表

項 目 \ 年 度	113 年度	112 年度	差 異	
			金額	%
現金及約當現金	14,896,632	11,549,324	3,347,308	28.98%
應收款項	2,250,214	2,192,574	57,640	2.63%
各項金融資產及放款	25,007,698	23,643,530	1,364,168	5.77%
再保險合約資產	10,123,560	7,368,012	2,755,548	37.40%
不動產及設備	1,166,795	1,166,760	35	0.00%
使用權資產	32,633	16,157	16,476	101.97%
無形資產	25,970	19,169	6,801	35.48%
其他資產	1,104,462	1,073,232	31,230	2.91%
資產總額	54,607,964	47,028,758	7,579,206	16.12%
應付款項	3,688,499	3,099,150	589,349	19.02%
各項金融負債	108,915	30,933	77,982	252.10%
租賃負債	33,155	16,570	16,585	100.09%
保險負債及具金融商品性質之保險契約準備	30,725,011	25,594,328	5,130,683	20.05%
負債準備	19,367	51,076	-31,709	-62.08%
其他負債	796,944	717,872	79,072	11.01%
負債總額	35,371,891	29,509,929	5,861,962	19.86%
股 本	3,159,633	3,159,633	0	0.00%
資本公積	64,839	64,800	39	0.06%
保留盈餘	15,235,095	13,478,445	1,756,650	13.03%
權益其他項目	776,506	815,951	-39,445	-4.83%
權益總額	19,236,073	17,518,829	1,717,244	9.80%

就增減變動比例達 20% 以上且變動金額達 1,000 萬者，分析說明如下：

- (1) 現金及約當現金：主係本期因業績成長營業利益增加所致。
- (2) 再保險合約資產：主係本期天災險種估列再保險合約資產準備金增加所致。
- (3) 使用權資產及租賃負債：主係本期新增之租賃合約增加所致。
- (4) 各項金融負債：主係本期衍生工具評價產生之金融負債增加所致。
- (5) 保險負債及具金融商品性質之保險契約準備：主係本期天災險種估列未決賠款準備金增加所致。
- (6) 負債準備：主係本期確定福利資產再衡量數增加所致。

二、財務績效分析

項 目 \ 年 度	113 年度	112 年度	增(減)金額	變動比例
營業收入	20,853,743	19,938,669	915,074	4.59%
營業成本	(12,942,922)	(12,723,662)	(219,260)	1.72%
營業費用	(3,908,079)	(3,700,296)	(207,783)	5.62%
營業利益	4,002,742	3,514,711	488,031	13.89%
營業外收入及支出	5,876	7,986	(2,110)	-26.42%
繼續營業單位稅前淨利	4,008,618	3,522,697	485,921	13.79%
所得稅	(699,338)	(608,514)	(90,824)	14.93%
繼續營業單位稅後淨利	3,309,280	2,914,183	395,097	13.56%

就增減變動比例達 10% 以上者，分析說明如下：

- (1) 營業利益：主係本年度營業收入增加所致。
- (2) 營業外收入及支出：主係本年度轉列什項收入減少所致。
- (3) 繼續營業單位稅前淨利：主係本年度營業利益增加所致。
- (4) 所得稅：主係本年度稅前淨利增加所致。
- (5) 繼續營業單位稅後淨利：主係本年度營業利益增加所致。

伍、會計師資訊：

一、公費資訊：

會計師事務所名稱	會計師姓名	會計師查核期間	審計公費	非審計公費	合計	備註
安永聯合會計師事務所	徐榮煌	113.01.01~ 113.12.31	2,380	5,382	7,762	非審計服務內容包含稅務簽證、資本適足率核閱及查核、內部控制制度查核、安定基金提撥核閱及專案諮詢服務。
	黃建澤					

(一) 更換會計師事務所且更換年度所支付之審計公費較更換前一年度之審計公費減少者：無。

(二) 審計公費較前一年度減少達百分之十以上者：無。

二、更換會計師資訊：

(一) 關於前任會計師者

更換日期	自112年度第一季起更換		
更換原因及說明	為配合會計師事務所內部職務輪調		
說明係委任人或會計師終止或不接受委任	當事人 情況	會計師	委任人
	主動終止委任	V	
	不再接受 (繼續)委任		
最近兩年內簽發無保留意見以外之查核報告書意見及原因	無		
與保險業有無不同意見	有		會計原則或實務
			財務報告之揭露
			查核範圍或步驟
			其他
	無	V	
	說明		
其他揭露事項 (依保險業財務報告編製準則第二十四條第二款第一目第四子目應加以揭露者)	無		

(二) 關於繼任會計師者

事務所名稱	安永聯合會計師事務所
會計師姓名	徐榮煌、黃建澤
委任之日期	自112年度第一季起更換
委任前就特定交易之會計處理方法或會計原則及對財務報告可能簽發之意見諮詢事項及結果	無
繼任會計師對前任會計師不同意見事項之書面意見	無

(三) 前任會計師對保險業財務報告編製準則第二十四條第二款第一目及第二款第二目第三子目事項之復函：因係該事務所內部業務調整，故不適用。

社團法人台北市會計師公會會員印鑑證明書

北市財證字第 1141865 號

會員姓名：(1) 徐榮煌
(2) 黃建澤

事務所名稱：安永聯合會計師事務所

事務所地址：台北市信義區基隆路一段333號9樓

事務所統一編號：04111302





事務所電話：(02)27578888

委託人統一編號：03458403

會員書字號：(1) 北市會證字第 2205 號
(2) 北市會證字第 2922 號

印鑑證明書用途：辦理 新光產物保險股份有限公司

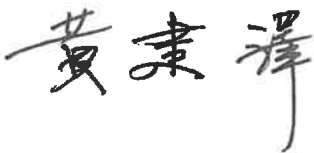
113 年 01 月 01 日 至
113 年度 (自民國 113 年 12 月 31 日) 財務報表之查核簽證。

簽名式 (一)		存會印鑑 (一)	
簽名式 (二)		存會印鑑 (二)	

理事長：

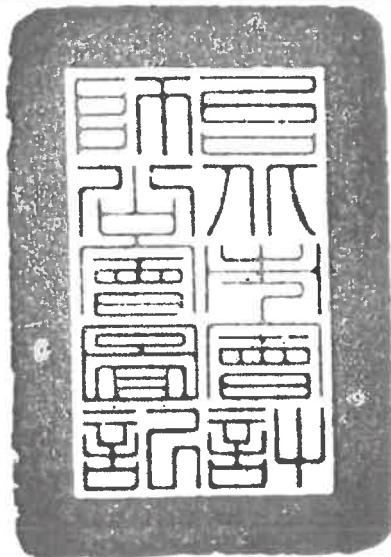

核對人：



中華民國 114 年 03 月 11 日